

ΥΠΗΡΕΣΙΑ ΕΝΕΡΓΕΙΑΣ
ΥΠΟΥΡΓΕΙΟ ΕΝΕΡΓΕΙΑΣ, ΕΜΠΟΡΙΟΥ ΚΑΙ ΒΙΟΜΗΧΑΝΙΑΣ

Έκδοση Οδηγιών της Αρμόδιας Αρχής προς Ειδικευμένους Εμπειρογνώμονες

Σύμφωνα με την παράγραφο (1) του κανονισμού 11
της Κ.Δ.Π.164/2009 & Κ.Δ.Π.39/2014.

Νοέμβριος 2020

Σημαντικές Πληροφορίες

Οδηγίες σε ισχύ

Οδηγία	Περιγραφή	Ημερομηνία Έκδοσης
Οδηγία Αρ.2	Καταγραφή Συστάσεων για Βελτίωση της ενεργειακής απόδοσης κτιρίου	09/03/2010
Οδηγία Αρ.6	Πίνακας Διορθώσεων για τον Οδηγό Θερμομόνωσης Κτιρίου (2η έκδοση)	03/02/2012
Οδηγία Αρ.7	Καταγραφή Στοιχείων Διεύθυνσης του κτιρίου	16/05/2012
Οδηγία Αρ.8	Εισαγωγή Δεδομένων στο iSBEMcy	30/11/2012
Οδηγία Αρ.9	Υπολογισμός συντελεστών θερμοπερατότητας για κατασκευές που δεν εμπεριέχονται στο κεφ.6 του Οδηγού Θερμομόνωσης κτιρίου	24/05/2013
Οδηγία Αρ.10	Ετοιμασία Συστάσεων και Οδηγός Χρήσης Εργαλείου ΣΕΑΚ	08/01/2014
Οδηγία Αρ.11	Διαφοροποίηση μέρος των Οδηγιών Αρ.5, Αρ.8 και Αρ.10 σύμφωνα με την νέα έκδοση του λογισμικού iSBEMcy 3.4.α	06/02/2015
Οδηγία Αρ.12	Πρώτη Υποβολή ΠΕΑ για νέους ειδικευμένους εμπειρογνώμονες για κτίρια που χρησιμοποιούνται ως κατοικίες και ως μη κατοικίες	29/05/2015
Οδηγία Αρ.13	Αίτημα Ακύρωσης ΠΕΑ από τον Ιδιοκτήτη	29/05/2015
Οδηγία Αρ.14	Μέθοδος Υπολογισμού Μέσου Συντελεστή Θερμοπερατότητας Δομικών Στοιχείων	29/05/2015
Οδηγία Αρ.15	Διεξαγωγή Υπολογισμών Ενεργειακής Απόδοσης Κτιρίου για σκοπούς έκδοσης ΠΕΑ κτιρίου, το οποίο αποτελείται από κτιριακές μονάδες	23/11/2015
Οδηγία Αρ.16	Αλλαγή της μορφής του αρχείου των Συστάσεων που υποβάλλεται για καταχώρηση στην αρμόδια αρχή	11/03/16

Οδηγία Αρ.17	Αναθεώρηση του Εργαλείου των Συστάσεων για τη Βελτίωση της Ενεργειακής Απόδοσης Κτιρίου (ΣΕΑΚ) και αναθεωρημένος Οδηγός Χρήσης του Εργαλείου ΣΕΑΚ για την ετοιμασία των Συστάσεων βελτίωση της Ενεργειακής Απόδοσης Κτιρίου.	26/04/17
Οδηγία Αρ.18	Ετοιμασία και Υποβολή Πιστοποιητικών Ενεργειακής Απόδοσης Κτιρίου για Καταχώρηση στο Μητρώο	22/09/17
Οδηγία Αρ.19	Δεξιόστροφη Περιστροφή Εξεταζόμενου Κτιρίου	26/07/18
Οδηγία Αρ.20	Εισαγωγή Κατασκευών στη Βάση Δεδομένων Έργου	10/01/19
Οδηγία Αρ.21	Αναθεώρηση του Εργαλείου των Συστάσεων για τη Βελτίωση της Ενεργειακής Απόδοσης Κτιρίου (ΣΕΑΚ) και Οδηγίες για συμπλήρωση πεδίων που έχουν διαφοροποιηθεί και νέων πεδίων στο εργαλείο των Συστάσεων Ενεργειακής Απόδοσης Κτιρίου (ΣΕΑΚ)	13/11/20
Οδηγία Αρ. 22	Μέθοδος Υπολογισμού Μέσου Συντελεστή Θερμοπερατότητας του Συνόλου των Στοιχείων του Κελύφους του κτιρίου & της κτιριακής μονάδας και Υπολογισμού Μέσου Συντελεστή Σκίασης σε Κουφώματα (παράθυρα) που συνιστούν μέρος του κελύφους του κτιρίου & της κτιριακής μονάδας	30/1/20

Οδηγίες που έχουν καταργηθεί

- Η Οδηγία Αρ.1 καταργήθηκε από την Οδηγία Αρ.5
- Η Οδηγία Αρ.3 και η Οδηγία Αρ.4 καταργήθηκαν από την Οδηγία Αρ.8
- Η Οδηγία Αρ.5 καταργήθηκε από την Οδηγία Αρ.18

Διευκρινήσεις Οδηγιών

- Για Οδηγία Αρ.7 - Ημερομηνία Έκδοσης 8/06/2012

ΚΥΠΡΙΑΚΗ ΔΗΜΟΚΡΑΤΙΑ
ΥΠΟΥΡΓΕΙΟ ΕΜΠΟΡΙΟΥ, ΒΙΟΜΗΧΑΝΙΑΣ ΚΑΙ ΤΟΥΡΙΣΜΟΥ

Αρ. Φακ.: 8.4.02.8.2
Τηλ.: 22409397
Αρ. Φαξ.: 22304759
email: cxichilos@mcit.gov.cy

9 Μαρτίου, 2010

Προς: Ειδικευμένους Εμπειρογνώμονες

Κυρίες/ Κύριοι,

Θέμα: Έκδοση Οδηγίας (αρ.2) της Αρμόδιας Αρχής προς Ειδικευμένους Εμπειρογνώμονες σύμφωνα με την παράγραφο (1) του κανονισμού 11 της Κ.Δ.Π.164/2009

Από τα Πιστοποιητικά Ενεργειακής Απόδοσης (ΠΕΑ) κτηρίων που έχουν αποσταλεί μέχρι σήμερα στην Υπηρεσία Ενέργειας για καταχώρηση στο Μητρώο, παρατηρήθηκε ότι ορισμένοι ειδικευμένοι εμπειρογνώμονες **δεν** αναγράφουν οποιεσδήποτε συστάσεις για βελτίωση της ενεργειακής απόδοσης του κτηρίου στο μέρος 3 της συμβουλευτικής έκθεσης που συνοδεύει το ΠΕΑ.

2. Επί του συγκεκριμένου θέματος επισημαίνονται τα ακόλουθα:

- (α) Σύμφωνα με το εδάφιο (3) του άρθρου 6 των περί Ρύθμισης της Ενεργειακής Απόδοσης των Κτηρίων Νόμων του 2006 και 2009, το ΠΕΑ συνοδεύεται από συστάσεις για βελτίωση της ενεργειακής απόδοσης του κτηρίου με τη λήψη οικονομικά αποτελεσματικών μέτρων.
- (β) Σύμφωνα με την παράγραφο (1) του κανονισμού 4 των περί Ρύθμισης της Ενεργειακής Απόδοσης των Κτηρίων (Ενεργειακή Πιστοποίηση των Κτηρίων) Κανονισμών του 2009, η ετοιμασία συστάσεων είναι ένα από τα βασικά καθήκοντα του ειδικευμένου εμπειρογνώμονα.

3. Ως εκ τούτου καλείστε όπως, όταν ετοιμάζετε το Πιστοποιητικό Ενεργειακής Απόδοσης Κτηρίου, συμπληρώνετε κατάλληλα το μέρος 3 της συμβουλευτικής έκθεσης ΠΕΑ που αφορά τις συστάσεις. Σε διαφορετική περίπτωση το πιστοποιητικό δεν θα γίνεται αποδεκτό για καταχώρηση στο σχετικό Μητρώο, εκτός αν τεκμηριώνεται ότι εξ αντικειμένου και για τη συγκεκριμένη περίπτωση, δεν μπορούν να δοθούν οποιεσδήποτε συστάσεις.

(Κ. Ξήχειλος)

για Διευθυντή Υπηρεσίας Ενέργειας
Αρμόδια Αρχή

ΟΔΗΓΙΑ ΑΡ. 6

ΚΥΠΡΙΑΚΗ ΔΗΜΟΚΡΑΤΙΑ
ΥΠΟΥΡΓΕΙΟ ΕΜΠΟΡΙΟΥ, ΒΙΟΜΗΧΑΝΙΑΣ ΚΑΙ ΤΟΥΡΙΣΜΟΥ

Φακ: 8.4.02.8.2
Τηλ: 22409396
Φαξ: 22304964
E-mail: epbd_QualifiedExperts@cytanet.com.cy

3 Φεβρουαρίου, 2012

Προς: Ειδικευμένους Εμπειρογνώμονες

Κυρίες/ Κύριοι

Θέμα: Έκδοση Οδηγίας (αρ.6) της Αρμόδιας Αρχής προς Ειδικευμένους Εμπειρογνώμονες σύμφωνα με την παράγραφο (1) του κανονισμού 11 της Κ.Δ.Π.164/2009

Σας ενημερώνουμε ότι στον Οδηγό Θερμομόνωσης κτιρίων (2^η έκδοση) έχουν διαπιστωθεί κάποιες παραλείψεις ή/και κάποια τυπογραφικά λάθη. Για το λόγο αυτό η Υπηρεσία Ενέργειας έχει προβεί στην έκδοση εντύπου με τίτλο: «Πίνακας Διορθώσεων για τον Οδηγό Θερμομόνωσης Κτιρίων (2^η έκδοση)», το οποίο και σας επισυνάπτεται.

2. Σημειώνεται ότι το εν λόγω έντυπο θα διατίθεται σε ηλεκτρονική μορφή, ενσωματωμένο στον Οδηγό Θερμομόνωσης καθώς επίσης και ως ξεχωριστό έγγραφο, από την ιστοσελίδα του Υπουργείου Εμπορίου, Βιομηχανίας και Τουρισμού (<http://www.mcit.gov.cy>) – Υπηρεσία Ενέργειας – Ενεργειακή Απόδοση των Κτιρίων/Εκδόσεις.

(Νίκος Χατζηνικολάου)
για Διευθυντή Υπηρεσίας Ενέργειας
Αρμόδια Αρχή

ΓΖ

ΠΙΝΑΚΑΣ ΔΙΟΡΘΩΣΕΩΝ
ΓΙΑ ΤΟΝ ΟΔΗΓΟ ΘΕΡΜΟΜΟΝΩΣΗΣ ΚΤΙΡΙΩΝ 2^η ΕΚΔΟΣΗ

A/A	ΠΕΡΙΓΡΑΦΗ	ΣΕΛ.																		
1	<p>4.1 Βασικές έννοιες</p> <p>Ειδική Θερμότητα (c): Οι μονάδες της ειδικής θερμοχωρητικότητας θερμότητας είναι kcal/kg °C ή J/kg.K. Αποτελεσματική Θερμοχωρητικότητα (Cm): Οι μονάδες είναι (kJ/K).</p>	21, 22																		
2	<p>6.1 Συμβολισμοί</p> <table border="1" style="width: 100%; border-collapse: collapse;"> <thead> <tr> <th style="width: 25%;">Συμβολισμός</th> <th style="width: 45%;">Περιγραφή Φυσικού Μεγέθους</th> <th style="width: 30%;">Τυπικές Μονάδες</th> </tr> </thead> <tbody> <tr> <td style="text-align: center;">σ</td> <td>η σταθερά του Stefan - Boltzman</td> <td style="text-align: center;">[5,67 x 10⁻⁸ W/(m².K⁴)]</td> </tr> </tbody> </table>	Συμβολισμός	Περιγραφή Φυσικού Μεγέθους	Τυπικές Μονάδες	σ	η σταθερά του Stefan - Boltzman	[5,67 x 10⁻⁸ W/(m².K⁴)]	44, 68												
Συμβολισμός	Περιγραφή Φυσικού Μεγέθους	Τυπικές Μονάδες																		
σ	η σταθερά του Stefan - Boltzman	[5,67 x 10⁻⁸ W/(m².K⁴)]																		
3	<p>5.1 Πρόνοιες Διατάγματος</p> <p>Το διάταγμα καθορίζει μέγιστους συντελεστές θερμοπερατότητας U για:</p> <table border="1" style="width: 100%; border-collapse: collapse;"> <thead> <tr> <th style="width: 10%;">A/A</th> <th style="width: 60%;">ΠΕΡΙΓΡΑΦΗ</th> <th style="width: 30%;">U (W/m²K)</th> </tr> </thead> <tbody> <tr> <td style="text-align: center;">1</td> <td> <p>Τους τοίχους και τα στοιχεία της φέρουσας κατασκευής (κολόνες, δοκοί και τοιχία) που συνιστούν μέρος του κελύφους του κτιρίου.</p> <p>Επιτρέπεται υπερκάλυψη του συντελεστή θερμοπερατότητας U για τοίχους θερμικής αποθήκευσης στις περιπτώσεις χρήσης παθητικών ηλιακών συστημάτων (π.χ. τοίχοι Trombe, τοίχοι μεγάλης θερμικής μάζας).</p> </td> <td style="text-align: center;">≤ 0.85</td> </tr> <tr> <td style="text-align: center;">2</td> <td> <p>Τα οριζόντια δομικά στοιχεία , τα οποία είναι εκτεθειμένα στο εξωτερικό περιβάλλον (δάπεδα σε πυλωτή ή σε πρόβολο, δώματα, στέγες) και οροφών, που συνιστούν μέρος του κελύφους του κτιρίου.</p> </td> <td style="text-align: center;">≤0.75</td> </tr> <tr> <td style="text-align: center;">3</td> <td> <p>Τα δάπεδα υπερκείμενα κλειστού μη θερμαινόμενου χώρου που συνιστούν μέρος του κελύφους του κτιρίου.</p> </td> <td style="text-align: center;">≤2,00</td> </tr> <tr> <td style="text-align: center;">4</td> <td> <p>Τα κουφώματα (πόρτες, παράθυρα) που συνιστούν μέρος του κελύφους του κτιρίου.</p> <p>Εξαιρούνται οι προθήκες των καταστημάτων.</p> </td> <td style="text-align: center;">≤ 3,80</td> </tr> <tr> <td style="text-align: center;">5</td> <td> <p>Μέγιστος μέσος συντελεστής θερμοπερατότητας Umean κελύφους εξαιρουμένων των δαπέδων, δωματίων, στεγών και οροφών που συνιστούν μέρος</p> </td> <td></td> </tr> </tbody> </table>	A/A	ΠΕΡΙΓΡΑΦΗ	U (W/m ² K)	1	<p>Τους τοίχους και τα στοιχεία της φέρουσας κατασκευής (κολόνες, δοκοί και τοιχία) που συνιστούν μέρος του κελύφους του κτιρίου.</p> <p>Επιτρέπεται υπερκάλυψη του συντελεστή θερμοπερατότητας U για τοίχους θερμικής αποθήκευσης στις περιπτώσεις χρήσης παθητικών ηλιακών συστημάτων (π.χ. τοίχοι Trombe, τοίχοι μεγάλης θερμικής μάζας).</p>	≤ 0.85	2	<p>Τα οριζόντια δομικά στοιχεία , τα οποία είναι εκτεθειμένα στο εξωτερικό περιβάλλον (δάπεδα σε πυλωτή ή σε πρόβολο, δώματα, στέγες) και οροφών, που συνιστούν μέρος του κελύφους του κτιρίου.</p>	≤0.75	3	<p>Τα δάπεδα υπερκείμενα κλειστού μη θερμαινόμενου χώρου που συνιστούν μέρος του κελύφους του κτιρίου.</p>	≤2,00	4	<p>Τα κουφώματα (πόρτες, παράθυρα) που συνιστούν μέρος του κελύφους του κτιρίου.</p> <p>Εξαιρούνται οι προθήκες των καταστημάτων.</p>	≤ 3,80	5	<p>Μέγιστος μέσος συντελεστής θερμοπερατότητας Umean κελύφους εξαιρουμένων των δαπέδων, δωματίων, στεγών και οροφών που συνιστούν μέρος</p>		39
A/A	ΠΕΡΙΓΡΑΦΗ	U (W/m ² K)																		
1	<p>Τους τοίχους και τα στοιχεία της φέρουσας κατασκευής (κολόνες, δοκοί και τοιχία) που συνιστούν μέρος του κελύφους του κτιρίου.</p> <p>Επιτρέπεται υπερκάλυψη του συντελεστή θερμοπερατότητας U για τοίχους θερμικής αποθήκευσης στις περιπτώσεις χρήσης παθητικών ηλιακών συστημάτων (π.χ. τοίχοι Trombe, τοίχοι μεγάλης θερμικής μάζας).</p>	≤ 0.85																		
2	<p>Τα οριζόντια δομικά στοιχεία , τα οποία είναι εκτεθειμένα στο εξωτερικό περιβάλλον (δάπεδα σε πυλωτή ή σε πρόβολο, δώματα, στέγες) και οροφών, που συνιστούν μέρος του κελύφους του κτιρίου.</p>	≤0.75																		
3	<p>Τα δάπεδα υπερκείμενα κλειστού μη θερμαινόμενου χώρου που συνιστούν μέρος του κελύφους του κτιρίου.</p>	≤2,00																		
4	<p>Τα κουφώματα (πόρτες, παράθυρα) που συνιστούν μέρος του κελύφους του κτιρίου.</p> <p>Εξαιρούνται οι προθήκες των καταστημάτων.</p>	≤ 3,80																		
5	<p>Μέγιστος μέσος συντελεστής θερμοπερατότητας Umean κελύφους εξαιρουμένων των δαπέδων, δωματίων, στεγών και οροφών που συνιστούν μέρος</p>																			

	<p>του κελύφους: (α) για κτίρια που χρησιμοποιούνται ως κατοικίες (β) για κτίρια που δεν χρησιμοποιούνται ως κατοικίες Νοείται ότι για κτίρια που μέρος τους χρησιμοποιείται ως κατοικία και μέρος τους δεν χρησιμοποιείται ως κατοικία, το μέρος του κτιρίου που χρησιμοποιείται ως κατοικία πρέπει να ικανοποιεί την απαίτηση (α) και το κτίριο στο σύνολο του να ικανοποιεί την απαίτηση (β). Στους υπολογισμούς του μέσου συντελεστή θερμοπερατότητας U_{mean} κελύφους, πρέπει να συμπεριλαμβάνονται και οι προθήκες των καταστημάτων.</p>	<p>1,3 1,8</p>																																																										
4	<p>Ελαφρώς Αεριζόμενα στρώματα αέρα : - >500 mm² αλλά ≤ 1500 mm² ανά m, για κάθετα στρώματα αέρα - >500 mm² αλλά ≤ 1500 mm² ανά m², επιφάνειας, για οριζόντια στρώματα αέρα</p>			50																																																								
5	<p>Παράδειγμα 2: Παράδειγμα 2: Εξωτερικός τοίχος από συνηθισμένο τρυπητό τούβλο (30x20x10) πάχους 20 cm, με 3 cm πάχος θερμομόνωσης εξωτερικά, σοβατισμένου εσωτερικά και εξωτερικά με σοβά πάχους 2,5 cm.</p>			54																																																								
	<table border="1"> <thead> <tr> <th colspan="2">Τύπος κατασκευής</th> <th colspan="4">Τοίχος 20 cm, θερμομονωμένος εξωτερικά</th> </tr> <tr> <th>A/A</th> <th>Ονομασία Υλικού</th> <th>Πάχος Υλικού d (m)</th> <th>Θερμική Αγωγιμότητα Υλικού λ (W/mK)</th> <th>Θερμική Αντίσταση Υλικού R (m²K/W)</th> <th>Τυπική Σχεδιαστική Λεπτομέρεια</th> </tr> </thead> <tbody> <tr> <td>1</td> <td>Επίχρισμα</td> <td>0.025</td> <td>1</td> <td>0.025</td> <td rowspan="5"> </td> </tr> <tr> <td>2</td> <td>Τούβλο</td> <td>0.2</td> <td>0.4</td> <td>0.5</td> </tr> <tr> <td>3</td> <td>Θερμομονωτικό υλικό*</td> <td>-</td> <td>-</td> <td>0.909</td> </tr> <tr> <td>4</td> <td>Επίχρισμα</td> <td>0.025</td> <td>1</td> <td>0.025</td> </tr> <tr> <td>5</td> <td>**</td> <td>-</td> <td>-</td> <td>-</td> </tr> <tr> <td colspan="2">Ροή Θερμότητας</td> <td>Rsi (m²K/W)</td> <td>Rse (m²K/W)</td> <td colspan="2">Συντελεστής Θερμοπερατότητας U(W/ m²K)</td> </tr> <tr> <td colspan="2">Οριζόντια</td> <td>0.13</td> <td>0.04</td> <td colspan="2">0.614</td> </tr> <tr> <td colspan="2">Σημείωση</td> <td colspan="4">Ικανοποιείται η απαίτηση του διατάγματος που είναι U≤0.85</td> </tr> </tbody> </table>	Τύπος κατασκευής		Τοίχος 20 cm, θερμομονωμένος εξωτερικά				A/A	Ονομασία Υλικού	Πάχος Υλικού d (m)	Θερμική Αγωγιμότητα Υλικού λ (W/mK)	Θερμική Αντίσταση Υλικού R (m ² K/W)	Τυπική Σχεδιαστική Λεπτομέρεια	1	Επίχρισμα	0.025	1	0.025		2	Τούβλο	0.2	0.4	0.5	3	Θερμομονωτικό υλικό*	-	-	0.909	4	Επίχρισμα	0.025	1	0.025	5	**	-	-	-	Ροή Θερμότητας		Rsi (m ² K/W)	Rse (m ² K/W)	Συντελεστής Θερμοπερατότητας U(W/ m ² K)		Οριζόντια		0.13	0.04	0.614		Σημείωση		Ικανοποιείται η απαίτηση του διατάγματος που είναι U≤0.85						
Τύπος κατασκευής		Τοίχος 20 cm, θερμομονωμένος εξωτερικά																																																										
A/A	Ονομασία Υλικού	Πάχος Υλικού d (m)	Θερμική Αγωγιμότητα Υλικού λ (W/mK)	Θερμική Αντίσταση Υλικού R (m ² K/W)	Τυπική Σχεδιαστική Λεπτομέρεια																																																							
1	Επίχρισμα	0.025	1	0.025																																																								
2	Τούβλο	0.2	0.4	0.5																																																								
3	Θερμομονωτικό υλικό*	-	-	0.909																																																								
4	Επίχρισμα	0.025	1	0.025																																																								
5	**	-	-	-																																																								
Ροή Θερμότητας		Rsi (m ² K/W)	Rse (m ² K/W)	Συντελεστής Θερμοπερατότητας U(W/ m ² K)																																																								
Οριζόντια		0.13	0.04	0.614																																																								
Σημείωση		Ικανοποιείται η απαίτηση του διατάγματος που είναι U≤0.85																																																										

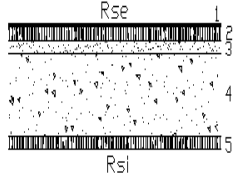
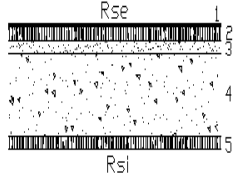
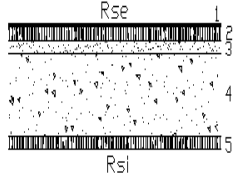
	<p>* Τα στοιχεία αυτά έχουν απαλειφθεί από τον πίνακα για να μην θεωρηθεί ότι προωθούνται συγκεκριμένα θερμομονωτικά υλικά.</p> <p>** Υλικά με αμελητέα θερμική αντίσταση πχ. μπογιές, γόμες κ.λ.π. δεν έχουν ληφθεί υπόψη κατά τον υπολογισμό της τελικής θερμικής αντίστασης του στοιχείου.</p>																																												
6	Στα παραδείγματα 1,2,3, 4,5,6,7,8 και 9 οι μονάδες των επιφανειακών αντιστάσεων R _{si} και R _{se} είναι (m ² K/W).	53-57 και 59-62																																											
7	<p>Παράδειγμα 6:</p> <p>Παράδειγμα 6: Οριζόντια πλάκα πάχους 15 cm , με 5 cm πάχος θερμομόνωσης και με υγρομόνωση.</p> <table border="1" data-bbox="274 801 1361 2049"> <thead> <tr> <th colspan="2">Τύπος κατασκευής</th> <th colspan="4">Οριζόντια θερμομονωμένη πλάκα</th> </tr> <tr> <th>A/A</th> <th>Ονομασία Υλικού</th> <th>Πάχος Υλικού d (m)</th> <th>Θερμική Αγωγιμότητα Υλικού λ (W/mK)</th> <th>Θερμική Αντίσταση Υλικού R (m²K/W)</th> <th>Τυπική Σχεδιαστική Λεπτομέρεια</th> </tr> </thead> <tbody> <tr> <td>1</td> <td>Ασφαλτόπανο</td> <td>0.004</td> <td>0.230</td> <td>0.01739</td> <td rowspan="6">  </td> </tr> <tr> <td>2</td> <td>Screed Ρύσεων (σκυρόδεμα μέσης πυκνότητας)</td> <td>0.050</td> <td>1.350</td> <td>0.03704</td> </tr> <tr> <td>3</td> <td>Θερμομονωτικό υλικό *</td> <td>-</td> <td>-</td> <td>1.51515</td> </tr> <tr> <td>4</td> <td>Οπλισμένο Σκυρόδεμα (2% χάλυβα)</td> <td>0.150</td> <td>2.500</td> <td>0.06</td> </tr> <tr> <td>5</td> <td>Επίχρισμα (τσιμεντοκονίαμα)</td> <td>0.025</td> <td>1</td> <td>0.025</td> </tr> <tr> <td>6</td> <td>**</td> <td>-</td> <td>-</td> <td></td> </tr> </tbody> </table>	Τύπος κατασκευής		Οριζόντια θερμομονωμένη πλάκα				A/A	Ονομασία Υλικού	Πάχος Υλικού d (m)	Θερμική Αγωγιμότητα Υλικού λ (W/mK)	Θερμική Αντίσταση Υλικού R (m ² K/W)	Τυπική Σχεδιαστική Λεπτομέρεια	1	Ασφαλτόπανο	0.004	0.230	0.01739		2	Screed Ρύσεων (σκυρόδεμα μέσης πυκνότητας)	0.050	1.350	0.03704	3	Θερμομονωτικό υλικό *	-	-	1.51515	4	Οπλισμένο Σκυρόδεμα (2% χάλυβα)	0.150	2.500	0.06	5	Επίχρισμα (τσιμεντοκονίαμα)	0.025	1	0.025	6	**	-	-		59
Τύπος κατασκευής		Οριζόντια θερμομονωμένη πλάκα																																											
A/A	Ονομασία Υλικού	Πάχος Υλικού d (m)	Θερμική Αγωγιμότητα Υλικού λ (W/mK)	Θερμική Αντίσταση Υλικού R (m ² K/W)	Τυπική Σχεδιαστική Λεπτομέρεια																																								
1	Ασφαλτόπανο	0.004	0.230	0.01739																																									
2	Screed Ρύσεων (σκυρόδεμα μέσης πυκνότητας)	0.050	1.350	0.03704																																									
3	Θερμομονωτικό υλικό *	-	-	1.51515																																									
4	Οπλισμένο Σκυρόδεμα (2% χάλυβα)	0.150	2.500	0.06																																									
5	Επίχρισμα (τσιμεντοκονίαμα)	0.025	1	0.025																																									
6	**	-	-																																										

Ροή Θερμότητας	Rsi (m ² K/W)	Rse (m ² K/W)	Συντελεστής Θερμοπερατότητας U (W/m ² K)		
Προς τα πάνω	0.10	0.04	0.557		
Σημείωση	Ικανοποιείται η απαίτηση του διατάγματος που είναι U≤0.75				
<p>* Τα στοιχεία αυτά έχουν απαλειφθεί από τον πίνακα για να μην θεωρηθεί ότι προωθούνται συγκεκριμένα θερμομονωτικά υλικά.</p> <p>** Υλικά με αμελητέα θερμική αντίσταση πχ. μπογιές, γόμες κ.λ.π. δεν έχουν ληφθεί υπόψη κατά τον υπολογισμό της τελικής θερμικής αντίστασης του στοιχείου.</p>					
8	Παράδειγμα 8: Παράδειγμα 8: Κεκλιμένη οροφή με κλίση μεγαλύτερη των 30° (θεωρείται ως κάθετη), με πλάκα πάχους 20 cm, με 5 cm πάχος θερμομόνωσης και με κεραμίδια			61	
Τύπος κατασκευής		Κεκλιμένη οροφή με κλίση μεγαλύτερη των 30° θερμομονωμένη (θεωρείται ως κάθετη)			
A/A	Ονομασία Υλικού	Πάχος Υλικού d (m)	Θερμική Αγωγιμότητα α Υλικού λ (W/mK)	Θερμική Αντίσταση Υλικού R (m ² K/W)	Τυπική Σχεδιαστική Λεπτομέρεια
1	Κεραμίδια	0.02	1	0.02	
2	Ασφαλτόπανο	0.01	0.23	0.0435	
3	Θερμομονωτικό υλικό *	-	-	1.515	
4	Οπλισμένο σκυρόδεμα (2% χάλυβα)	0.2	2.5	0.08	
5	**	-	-	-	
Ροή Θερμότητας		Rsi (m²K/W)	Rse (m²K/W)	Συντελεστής Θερμοπερατότητας U	

			(W/m ² K)																	
	Οριζόντια	0.13	0.04	0.547																
	Σημείωση	Ικανοποιείται η απαίτηση του διατάγματος που είναι $U \leq 0.85$.																		
	<p>* Τα στοιχεία αυτά έχουν απαλειφθεί από τον πίνακα για να μην θεωρηθεί ότι προωθούνται συγκεκριμένα θερμομονωτικά υλικά.</p> <p>** Υλικά με αμελητέα θερμική αντίσταση πχ. μπογιές, γόμες κ.λ.π. δεν έχουν ληφθεί υπόψη κατά τον υπολογισμό της τελικής θερμικής αντίστασης του στοιχείου.</p>																			
9	Παράδειγμα 9/ σημ.3: Θερμική Αντίσταση Υλικού R (m ² K/W) είναι ίση με 0.06 .			62																
10	Παράδειγμα 10/ σημ.3: Θερμική Αντίσταση Υλικού R (m ² K/W) είναι ίση με 0.06 .			64																
11	6.2.5 Στοιχεία με ανισόπεδες επιφάνειες: Τα τμήματα δομικών υλικών που προεξέχουν από επίπεδες επιφάνειες, δεν λαμβάνονται υπόψη στον υπολογισμό της συνολικής θερμικής αντίστασης αν το υλικό από το οποίο είναι κατασκευασμένο έχει $\lambda \leq 2.50 \text{ W/mK}$.			67																
12	6.4 Μεθοδολογία υπολογισμού συντελεστών θερμοπερατότητας δομικών στοιχείων σε επαφή με το έδαφος Πίνακας 6.6. Θερμικές ιδιότητες εδάφους			72																
	<table border="1"> <thead> <tr> <th>Κατηγορία</th> <th>Περιγραφή εδάφους</th> <th>Θερμική αγωγιμότητα υλικού λ(W/mK)</th> <th>Θερμοχωρητικότητα ανά όγκο (J/m³·K)</th> </tr> </thead> <tbody> <tr> <td>1</td> <td>Άργιλος - ίλυς</td> <td>1.5</td> <td>3.0×10^6</td> </tr> <tr> <td>2</td> <td>Άμμος - χαλίκι</td> <td>2.0</td> <td>2.0×10^6</td> </tr> <tr> <td>3</td> <td>Ομοιογενής βράχος</td> <td>3.5</td> <td>2.0×10^6</td> </tr> </tbody> </table>				Κατηγορία	Περιγραφή εδάφους	Θερμική αγωγιμότητα υλικού λ (W/mK)	Θερμοχωρητικότητα ανά όγκο (J/m ³ ·K)	1	Άργιλος - ίλυς	1.5	3.0×10^6	2	Άμμος - χαλίκι	2.0	2.0×10^6	3	Ομοιογενής βράχος	3.5	2.0×10^6
Κατηγορία	Περιγραφή εδάφους	Θερμική αγωγιμότητα υλικού λ (W/mK)	Θερμοχωρητικότητα ανά όγκο (J/m ³ ·K)																	
1	Άργιλος - ίλυς	1.5	3.0×10^6																	
2	Άμμος - χαλίκι	2.0	2.0×10^6																	
3	Ομοιογενής βράχος	3.5	2.0×10^6																	
	Σε περίπτωση που ο τύπος του εδάφους δεν είναι γνωστός τότε να χρησιμοποιούνται οι ακόλουθες τιμές $\lambda=2.0$ (W/m.K), $\rho_c=2.0 \times 10^6$ (J/m ³ ·K)																			
13	Για σκοπούς υπολογισμού ένα υλικό θεωρείται θερμομονωτικό όταν η αγωγιμότητα του είναι $\lambda \leq 0.08 \text{ W/mK}$. (Χρήση: Αποτελεσματική Θερμοχωρητικότητα: Πρώτη επιφάνεια θερμομόνωσης σελ.100)			100																
14	(α) Την τιμή του συντελεστή θερμοπερατότητας του υαλοστασίου του κουφώματος U_g : Ο συντελεστής θερμοπερατότητας υαλοστασίου μπορεί να βρεθεί από τον Πίνακα 6.12			82																

15	Πίνακας 6.15: Συντελεστές θερμοπερατότητας για συνηθισμένους τύπους εξαρτημάτων διαχωρισμού υαλοπινάκων (spacer bars) βελτιωμένης θερμικής απόδοσης U_f $W/(m^2 \cdot K)$.	90																									
16	Πίνακας 6.16: Συντελεστές θερμοπερατότητας για συνηθισμένους τύπους εξαρτημάτων διαχωρισμού υαλοπινάκων (spacer bars) βελτιωμένης θερμικής απόδοσης U_f $W/(m^2 \cdot K)$.	91																									
17	6.6 Μεθοδολογία υπολογισμού του μέσου συντελεστή θερμοπερατότητας U_m τοίχων, στοιχείων της φέρουσας κατασκευής (κολόνες, δοκοί και τοιχία) και κουφωμάτων που συνιστούν μέρος του κελύφους του κτιρίου Χρησιμοποιώντας τη σχέση 6.13 που φαίνεται πιο πάνω και γνωρίζοντας το εμβαδόν και τον συντελεστή θερμοπερατότητας κάθε στοιχείου του ερόφου κτιρίου . Ο μέσος συντελεστής θερμοπερατότητας ανά έροφου του κτιρίου υπολογίζεται	94																									
18	Παράδειγμα 16 <ul style="list-style-type: none"> Υπολογισμός των εμβαδών των δομικών στοιχείων <p>Συνολικό Εμβαδόν Κουφωμάτων</p> <table border="1" data-bbox="399 1048 1268 1514"> <thead> <tr> <th>Παράθυρα A/A</th> <th>Πλάτος m</th> <th>Ύψος m</th> <th>Ποσότητα α</th> <th>Εμβαδόν</th> </tr> </thead> <tbody> <tr> <td>2</td> <td>2.0</td> <td>1.5</td> <td>2</td> <td>6.0</td> </tr> <tr> <td>3</td> <td>2.0</td> <td>2.0</td> <td>1</td> <td>4.0</td> </tr> <tr> <td>4</td> <td>1.5</td> <td>1.0</td> <td>1</td> <td>1.5</td> </tr> <tr> <td colspan="4" style="text-align: right;">Σύνολο</td> <td>11.5</td> </tr> </tbody> </table> <div data-bbox="1091 1581 1326 1671" style="border: 1px solid black; padding: 5px; margin-left: auto; margin-right: auto;"> Απαρ=11.5m² </div>	Παράθυρα A/A	Πλάτος m	Ύψος m	Ποσότητα α	Εμβαδόν	2	2.0	1.5	2	6.0	3	2.0	2.0	1	4.0	4	1.5	1.0	1	1.5	Σύνολο				11.5	97, 98
Παράθυρα A/A	Πλάτος m	Ύψος m	Ποσότητα α	Εμβαδόν																							
2	2.0	1.5	2	6.0																							
3	2.0	2.0	1	4.0																							
4	1.5	1.0	1	1.5																							
Σύνολο				11.5																							

Υπολογισμός μέσου συντελεστή θερμοπερατότητας εξωτερικών τοίχων, στοιχείων της φέρουσας κατασκευής και κουφωμάτων που συνιστούν μέρος του κελύφους του κτιρίου.

$$U_m = \frac{\sum U_i A_i}{\sum A_i}$$

$$U_m = \frac{U_{\text{τοιχ. τοιχ.}} \cdot A_{\text{τοιχ. τοιχ.}} + U_{\text{Δοκ. υποστ. δοκ. υποστ.}} \cdot A_{\text{Δοκ. υποστ. δοκ. υποστ.}} + U_{\text{παρ. παρ.}} \cdot A_{\text{παρ. παρ.}} + U_{\text{θυρ. θυρ.}} \cdot A_{\text{θυρ. θυρ.}}}{A_{\text{tot}}}$$

$$U_m = \frac{0,419 \times 64,12 + 0,769 \times 10,88 + 3,7 \times 11,5 + 3,23 \times 2}{90} = 0,936 \text{ W/m}^2\text{K}$$

Ικανοποιείται η απαίτηση του διατάγματος που είναι $U_m \leq 1,30$

Εξεταζόμενο κτίριο		Ισόγεια Κατοικία		
A/A	Περιγραφή κατασκευής	Συντελεστής Θερμοπερ. κατασκευής U_i (W/m ² k)	Εμβαδόν κατασκευής A_i (m ²)	$U_i \times A_i$ κατασκευής (W/k)
1	Τοιχοποιία	0.419	65.620	26.866
2	Δοκοί-Υποστυλώματα	0.769	10.880	8.3667
3	Παράθυρα	3.700	11.500	42.550
4	Θύρα	3.230	2.000	6.460
ΣΥΝΟΛΟ			90.000	82.24
ΜΕΣΟΣ ΣΥΝΤΕΛΕΣΤΗΣ ΘΕΡΜΟΠΕΡΑΤΟΤΗΤΑΣ ΚΤΙΡΙΟΥ, U_m				0.936

ΟΔΗΓΙΑ ΑΡ. 7

ΚΥΠΡΙΑΚΗ ΔΗΜΟΚΡΑΤΙΑ
ΥΠΟΥΡΓΕΙΟ ΕΜΠΟΡΙΟΥ, ΒΙΟΜΗΧΑΝΙΑΣ ΚΑΙ ΤΟΥΡΙΣΜΟΥ

Φακ: 8.4.02.8.2
Τηλ: 22409396
Φαξ: 22304759
E-mail: nhadjinikolaou@mcit.gov.cy

16 Μαΐου, 2012

Προς: Ειδικευμένους Εμπειρογνώμονες

Κυρίες/ Κύριοι,

ΘΕΜΑ: Έκδοση Οδηγίας (αρ.7) της Αρμόδιας Αρχής προς Ειδικευμένους Εμπειρογνώμονες σύμφωνα με την παράγραφο (1) του κανονισμού 11 της Κ.Δ.Π.164/2009

Έχει παρατηρηθεί ότι κάποιοι Ειδικευμένοι Εμπειρογνώμονες αποστέλλουν Πιστοποιητικά Ενεργειακής Απόδοσης (ΠΕΑ) κτιρίων για καταχώρηση στο Μητρώο στα οποία τα στοιχεία του κτιρίου δεν καθορίζονται πλήρως.

Για το πιο πάνω θέμα επισημαίνονται τα ακόλουθα:

1. Σύμφωνα με το Παράρτημα Ι της Κ.Δ.Π.412/2009 στο ΠΕΑ πρέπει να προσδιορίζονται μεταξύ άλλων
«ονομασία του έργου, οδός και αριθμός, αριθμός διαμερίσματος, ταχυδρομικός κώδικας, επαρχία, δήμος/κοινότητα»
2. Σύμφωνα με την Οδηγία Αρ. 5 της Αρμόδιας Αρχής και όπως ορίζεται στη σελίδα 1.5 του Οδηγού για την «Ετοιμασία και υποβολή ΠΕΑ για καταχώρηση στο Μητρώο»/ «ΜΕΡΟΣ Α: Εισαγωγή πληροφοριών στο λογισμικό SBEM CY» παράγραφος «2.ΟΘΟΝΗ ΣΤΟΙΧΕΙΑ ΚΤΙΡΙΟΥ», για να καθοριστεί επαρκώς η ταυτότητα του κτιρίου πρέπει να αναγράφονται τα ακόλουθα στοιχεία
 - **Όνομα Έργου**
 - **Διεύθυνση Κτιρίου** οδός και αριθμός/αριθμος διαμερίσματος/
Επιπλέον σε κάθε περίπτωση πρέπει να καθορίζεται Φύλλο/Σχέδιο , Τμήμα, Τεμάχιο
 - **Ταχυδρομικός Κώδικας**

Ως εκ τούτου, καλείστε όπως εφαρμόζετε τα παραπάνω όταν ετοιμάζετε και αποστέλλετε ΠΕΑ για καταχώρηση στο Μητρώο. Σε αντίθετη περίπτωση το ΠΕΑ δεν θα γίνεται δεκτό για καταχώρηση, παραμόνο εάν ο ειδικευμένος εμπειρογνώμονας μπορεί να τεκμηριώσει ότι στην συγκεκριμένη περίπτωση δεν υπάρχουν τα στοιχεία αυτά.

(Νίκος Χατζηνικολάου)
για Διευθυντή Υπηρεσίας Ενέργειας
Αρμόδια Αρχή

ΟΔΗΓΙΑ ΑΡ. 8

ΚΥΠΡΙΑΚΗ ΔΗΜΟΚΡΑΤΙΑ
ΥΠΟΥΡΓΕΙΟ ΕΜΠΟΡΙΟΥ, ΒΙΟΜΗΧΑΝΙΑΣ ΚΑΙ ΤΟΥΡΙΣΜΟΥ

Φακ: 8.4.02.8.2
Τηλ: 22409396
Φαξ: 22304759
E-mail: nhadjinikolaou@mcit.gov.cy

30 Νοεμβρίου, 2012

Προς: Ειδικευμένους Εμπειρογνώμονες

Κυρίες/ Κύριοι,

**ΘΕΜΑ: Έκδοση της Οδηγίας (αρ.8) της Αρμόδιας Αρχής προς
Ειδικευμένους Εμπειρογνώμονες σύμφωνα με την παράγραφο (1) του
κανονισμού 11 της Κ.Δ.Π.164/2009**

Για σκοπούς υπολογισμού της ενεργειακής απόδοσης κτιρίου με τη χρήση του λογισμικού SBEMcy σας ενημερώνουμε ότι οι οδηγίες με Αρ. 3 και Αρ.4 καταργούνται και αντικαθίστανται από το επισυναπτόμενο Έντυπο «Εισαγωγής Δεδομένων στο iSBEMcy».

1. Η παρούσα οδηγία θα πρέπει να ληφθεί υπόψη από όλους τους Ειδικευμένους Εμπειρογνώμονες τόσο για γενική ενημέρωση όσο και για πιστή εφαρμογή της.

(Νίκος Χατζηνικολάου)
για Διευθυντή Υπηρεσίας Ενέργειας
Αρμόδια Αρχή

ΓΖ

ΟΔΗΓΙΑ ΑΡ. 8

**ΕΙΣΑΓΩΓΗ
ΔΕΔΟΜΕΝΩΝ ΣΤΟ
iSBEMcy**

- Ο συντελεστής θερμοπερατότητας των αδιαφανών κατασκευών πρέπει να υπολογίζεται με βάση τον «Οδηγό Θερμομόνωσης Κτιρίων» - 2^η Έκδοση - 2010, τον οποίο μπορείτε να βρείτε στην ιστοσελίδα www.mcit.gov.cy – Υπηρεσία Ενέργειας – Ενεργειακή Απόδοση των Κτιρίων – Εκδόσεις.
Οι υπολογισμοί αυτοί πρέπει να διατηρούνται στο Αρχείο του Ειδικευμένου Εμπειρογνώμονα.
- Στις περιπτώσεις έκδοσης ΠΕΑ για υφιστάμενες κατοικίες θα πρέπει να ακολουθούνται τα βήματα που περιέχονται στον Οδηγό Πιστοποίησης Ενεργειακής Απόδοσης Υφιστάμενων Κατοικιών τον οποίο μπορείτε να βρείτε στην ιστοσελίδα www.mcit.gov.cy – Υπηρεσία Ενέργειας – Ενεργειακή Απόδοση των Κτιρίων – Εκδόσεις.
- Αν έχετε οποιαδήποτε αμφιβολία για τον τρόπο εισαγωγής δεδομένων στο λογισμικό, μπορείτε να επικοινωνείτε μαζί μας για διευκρίνιση, προτού αποστείλετε το ΠΕΑ για καταχώρηση στο Μητρώο στα τηλέφωνα επικοινωνίας: 22409356 και 22409390.
- Τέλος, υπενθυμίζεται ότι σύμφωνα με τον κανονισμό 17 των Περί Ρύθμισης της Ενεργειακής Απόδοσης των Κτιρίων (Ενεργειακή Πιστοποίηση Κτιρίων) Κανονισμούς του 2009 (Κ.Δ.Π. 164/200) ο Ειδικευμένος Εμπειρογνώμονας υποχρεούται όπως διατηρεί Αρχείο με **ΟΛΑ** τα έγγραφα και δεδομένα που αφορούν την έκδοση του ΠΕΑ, όπως αναφέρεται στον πιο πάνω κανονισμό.

1. Στο λογισμικό πρόγραμμα θα πρέπει να εισάγονται το εμβαδό και ο συντελεστής θερμοπερατότητας για όλα ανεξαιρέτως τα δομικά στοιχεία της τοιχοποιίας.

Όσο αφορά τον υπολογισμό του εμβαδού της τοιχοποιίας που θα εισαχθεί στο λογισμικό πρόγραμμα οι διαστάσεις πρέπει να υπολογίζονται ως εξής:

α) Πλάτος τοιχοποιίας υπολογίζεται από την εσωτερική επιφάνεια του εξωτερικού τοίχου μέχρι τη μέση του εσωτερικού τοίχου της εφαπτόμενης ζώνης

β) Ύψος τοιχοποιίας υπολογίζεται από το πάτωμα της ζώνης μέχρι το πάτωμα του υπερκείμενου χώρου

2. Στην υποετικέτα – «Κατασκευές για δάπεδα/ταβάνια» της ετικέτας «Βάση Δεδομένων» του λογισμικού όταν το δάπεδο είναι σε επαφή με το έδαφος θα πρέπει ο συντελεστή θερμοπερατότητας να σημειωθεί ότι έχει διορθωθεί (βλέπε Σχήμα 2.1) Σημειώνεται ότι ο υπολογισμός του συντελεστή θερμοπερατότητας για δάπεδο σε επαφή με το έδαφος πρέπει να γίνεται με βάση τον «Οδηγό Θερμομόνωσης Κτιρίων» - 2^η Έκδοση – 2010.

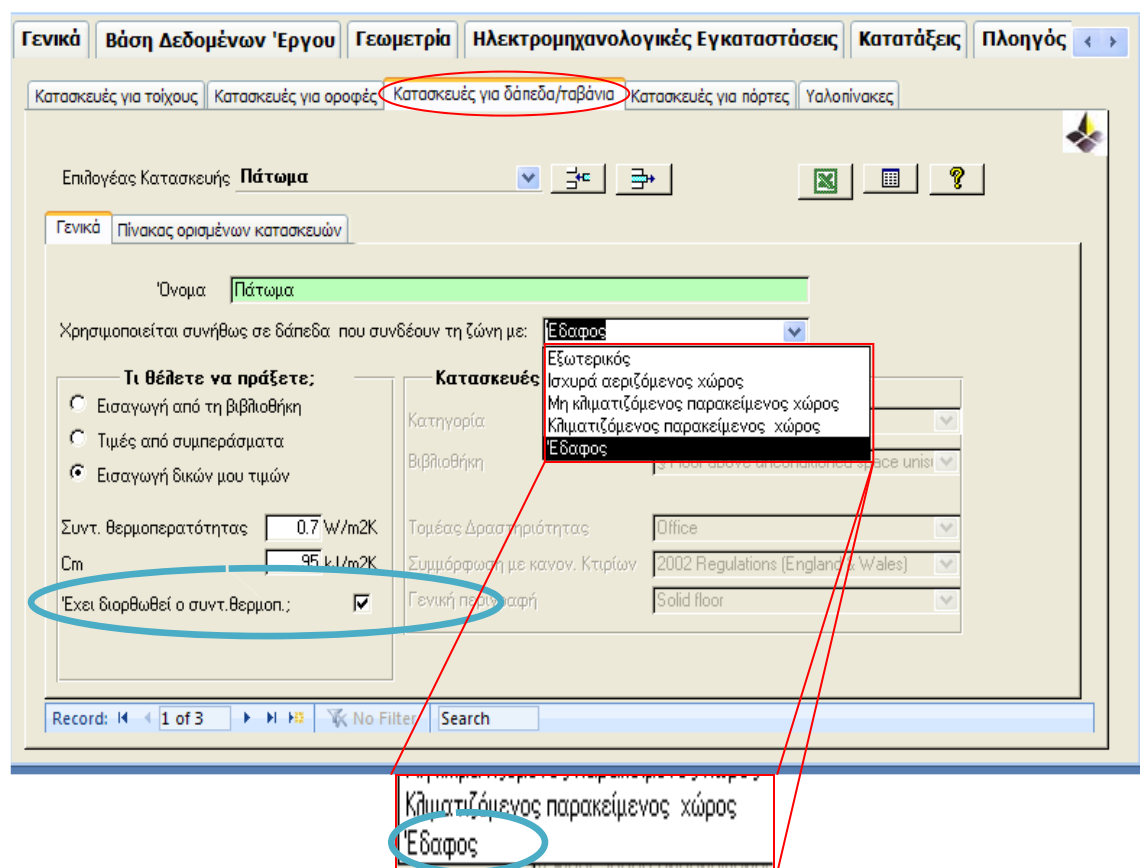

Σχήμα 2.1

3. Όταν για τους υαλοπίνακες δεν υπάρχουν στοιχεία για το T-Ηλιακό (Total solar energy transmittance value) και το L-Ηλιακό (Light Transmittance value) τότε πρέπει να χρησιμοποιείται η προεπιλεγμένη τιμή που δίνεται από τη «Βοήθεια» του λογισμικού SBEMcy (πλήκτρο F1). Εάν ο ιδιοκτήτης προτίθεται και δεσμεύεται να χρησιμοποιήσει υαλοπίνακα με καλύτερες θερμικές ιδιότητες, μπορείτε να εισάγετε την τιμή του συγκεκριμένου υαλοπίνακα μόνο εάν αυτό φέρει τη σήμανση CE και η Δήλωση Συμμόρφωσης (Declaration of Conformity) φυλάσσεται στο Αρχείο του Ειδικευμένου Εμπειρογνώμονα.
4. Ο «παράγοντας μετάδοσης» στο λογισμικό, που αφορά τον πρόβολο και τα πτερύγια, πρέπει να υπολογιστεί με βάση τα αρχιτεκτονικά σχέδια που θα κατατεθούν στην οικοδομική αρχή. Οι πίνακες που πρέπει να χρησιμοποιούνται για τον υπολογισμό βρίσκονται στη “Μεθοδολογία Υπολογισμού Ενεργειακής Απόδοσης Κτιρίων” (ΜΥΕΑΚ).
5. Στην υποετικέτα – «Πόρτες» της ετικέτας «Γεωμετρίας» πρέπει να γίνεται σωστή επιλογή για τον τύπο της πόρτας, π.χ. για Εξωτερική Πόρτα κατοικίας θα πρέπει να γίνει επιλογή πόρτας του τύπου: «Πόρτες Προσωπικού».
6. Σε καινούρια και υφιστάμενα κτίρια όλοι οι χώροι οι οποίοι εμπρικλείονται στο όριο του κτιρίου θεωρούνται κλιματιζόμενοι (ψύξη και θέρμανση) (βλέπε ΜΥΕΑΚ σελ.42 και 98).
7. Ο μεικτός τρόπος λειτουργίας του συστήματος HVAC (mixed mode) σημαίνει μεικτό σύστημα κλιματισμού χώρου που συνδυάζει φυσικό αερισμό και μηχανικά συστήματα συμπεριλαμβανόμενου αυτά του εξοπλισμού διανομής αέρα (αεραγωγοί, ανεμιστήρες κ.λπ.). Ο μεικτός τρόπος λειτουργίας χρησιμοποιεί το κλιματιστικό μόνο όταν αυτό είναι απαραίτητο και τον φυσικό αερισμό όταν είναι οικονομικά αποδοτικό ή εφικτό για σκοπούς βελτίωσης των συνθηκών θερμικής άνεσης και μείωσης της κατανάλωσης ενέργειας.
8. Η εισαγωγή Δεδομένων στο iSBEMcy για το **Σύστημα Ζεστού Νερού Χρήσης (ZNX)** πρέπει να γίνεται ως ακολούθως:
 - (α) Όταν το εξεταζόμενο κτίριο **διαθέτει ηλιακό σύστημα** τότε στην ετικέτα για το Σύστημα ZNX δεν πρέπει να επιλέγει ότι το σύστημα είναι αποθηκευτικό (βλέπε Σχήμα 8.1).

Ο όγκος του ηλιακού δοχείου αποθήκευσης θα πρέπει να εισαχθεί στην ετικέτα «Πηγή Ηλιακής Ενέργειας» (βλέπε σημείο 9/σελ.6-14).

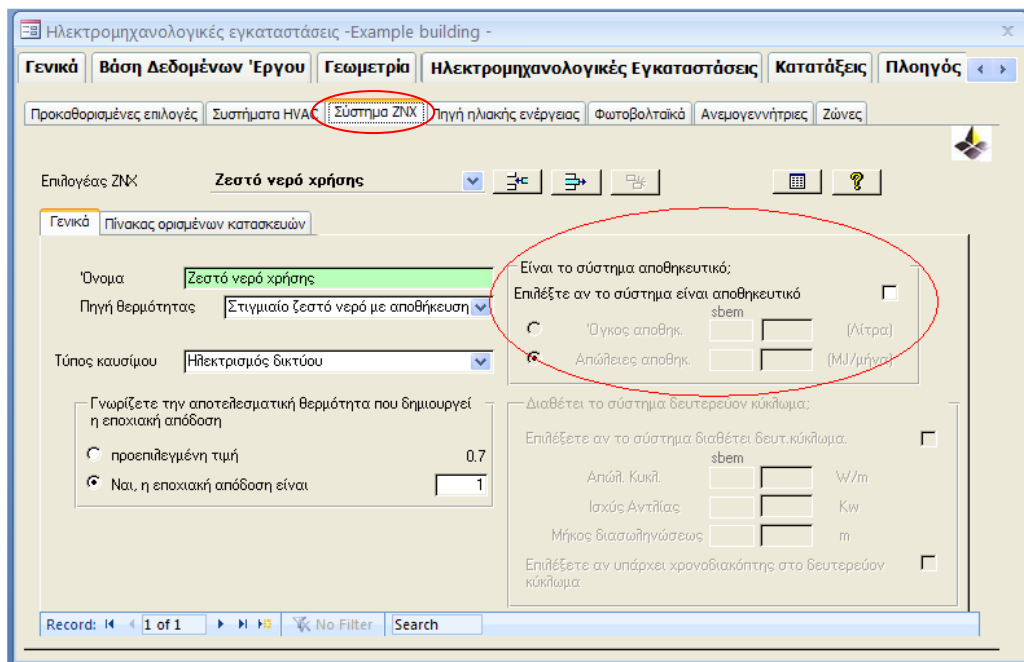

Σχήμα 8.1 – Κτίριο με Ηλιακό Σύστημα -

(β) Όταν το εξεταζόμενο κτίριο δεν διαθέτει ηλιακό σύστημα, άλλα το σύστημα ζεστού νερού χρήσης διαθέτει αποθηκευτικό κύλινδρο τότε επιλέγετε ότι το σύστημα είναι αποθηκευτικό και εισάγετε τον όγκο αποθήκευσης του συστήματος (βλέπε Σχήμα 8.2).

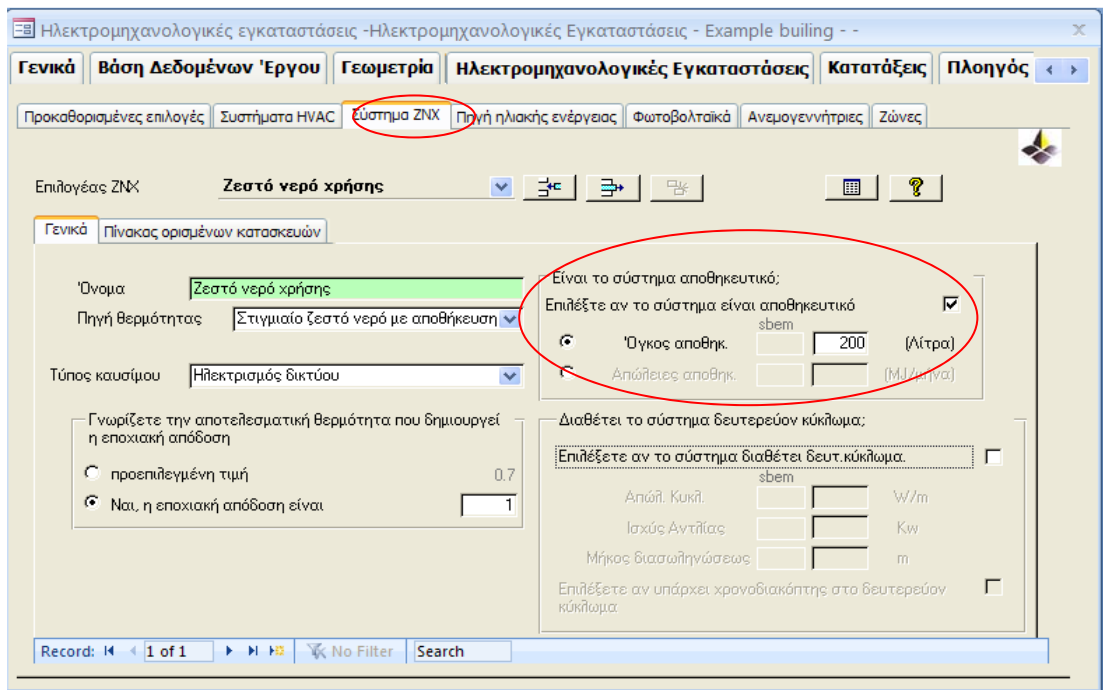

Σχήμα 8.2 – Κτίριο Χωρίς Ηλιακό Σύστημα -

9. Η εισαγωγή Δεδομένων στο iSBEMcy για το **Ηλιακό Σύστημα** πρέπει να γίνεται ως ακολούθως:

9.1 Αρχικά σημειώνεται ότι για σκοπούς υπολογισμού της ενεργειακής απόδοσης κτιρίου με τη χρήση του λογισμικό SBEMcy το ηλιακό σύστημα μπορεί να συνεισφέρει:

- **στο ζεστό νερό χρήσης**
 - ή
 - **στο ζεστό νερό χρήσης και για θέρμανση χώρου**
- Όταν το ηλιακό σύστημα στο εξεταζόμενο κτίριο **συνεισφέρει** στο σύστημα Θέρμανσης, τότε θα πρέπει να ακολουθηθούν τα πιο κάτω βήματα για να υπολογισθεί και να εισαχθεί στο πιστοποιητικό ενεργειακής απόδοσης η συνεισφορά από το σύστημα ηλιακής θέρμανσης χώρου:
1. Εγκατάσταση του λογισμικού **EPC Calculator for Solar Space Heating** (www.mcit.gov.cy – Υπηρεσία Ενέργειας – Ενεργειακή Απόδοση των Κτιρίων – Μεθοδολογία και Λογισμικό).
 2. Επιλέξτε το .nct file του εξεταζόμενου κτιρίου που **ήδη** έχετε τρέξει και αποθηκεύσει με την χρήση του iSBEMcy_3.4.a.
 3. Τρέξτε το πρόγραμμα EPC Calculator for Solar Space Heating πατώντας στην επιλογή «Εξαγωγή ΠΕΑ».
 4. Το πιστοποιητικό ενεργειακής απόδοσης έχει ενημερωθεί και αντικαθιστά το αρχικό πιστοποιητικό ενεργειακής απόδοσης στο φάκελο εργασίας.

9.2 Η ετικέτα «Πηγή Ηλιακής Ενέργειας» χωρίζεται σε τρεις κατηγορίες:

1 – Γενικά

2 - Ηλιακό δοχείο Αποθήκευσης και κύκλωμα συλλέκτη

3 - Δευτερεύουσα Ενέργεια και απώλειες συστήματος

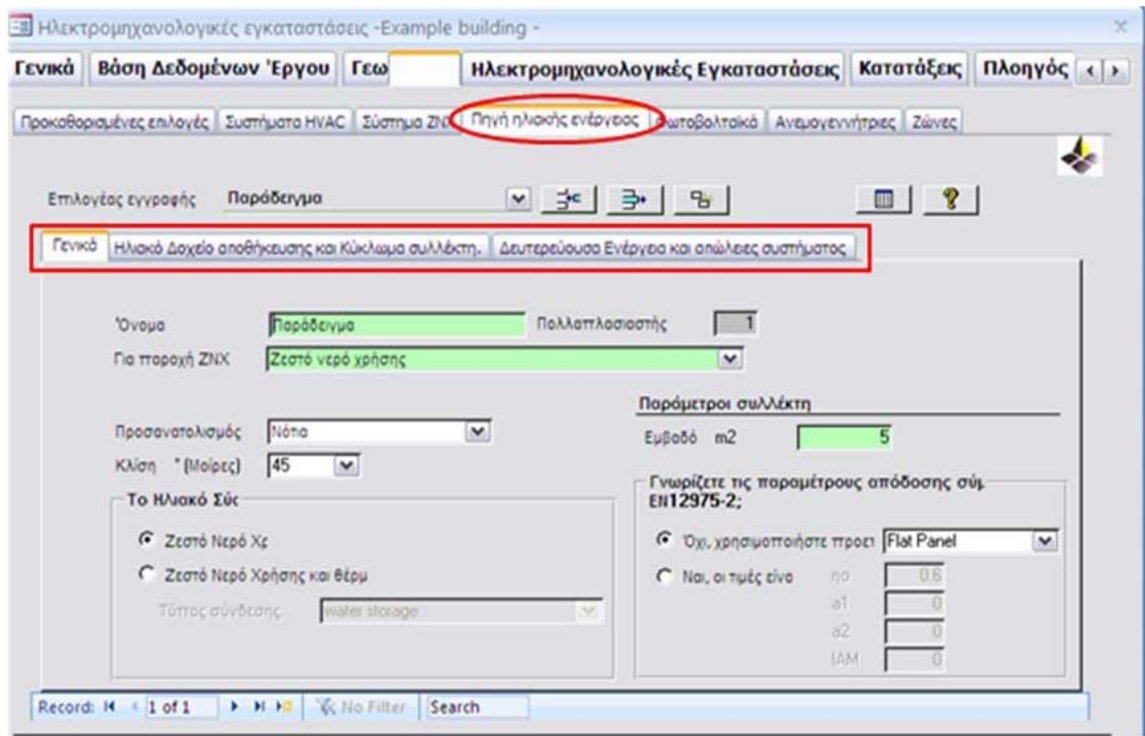

Σχήμα 1: Ετικέτα «Πηγή Ηλιακής Ενέργειας»

9.2.1. Ετικέτα «Πηγή Ηλιακής Ενέργειας» - Γενικά

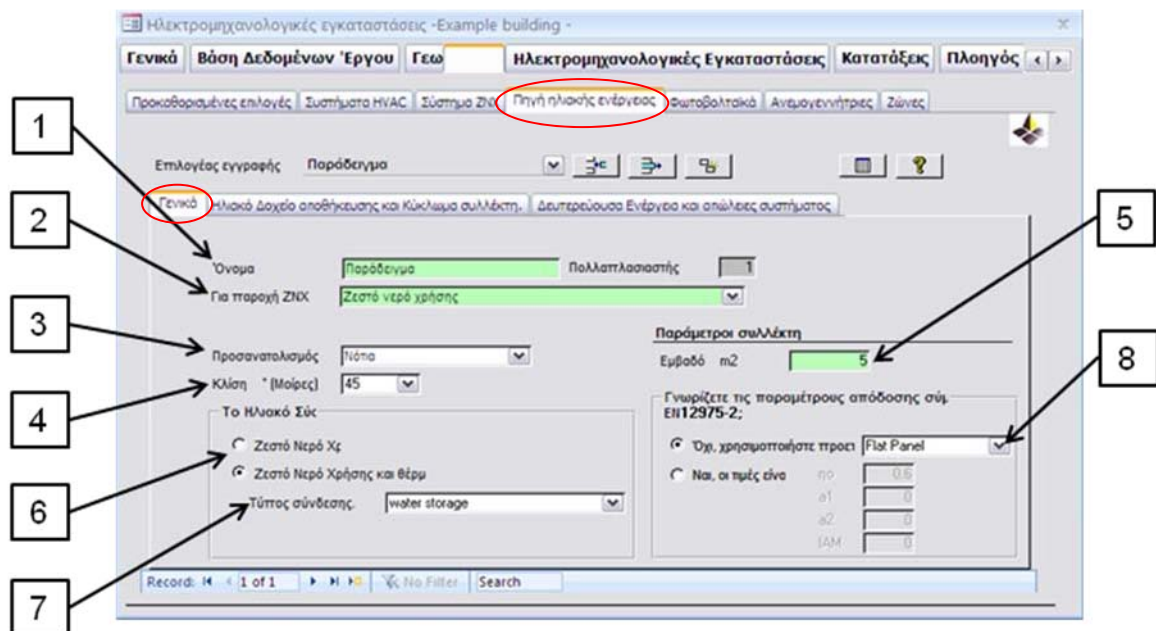

Σχήμα 2: Ετικέτα «Πηγή Ηλιακής Ενέργειας» – Γενικά

Απαιτήσεις Δεδομένων:

1 - Όνομα: Σημειώστε το όνομα του Ηλιακού Συστήματος που θα δημιουργήσετε.

2 - Για παροχή ΖΝΧ: Καθορίστε το όνομα του συστήματος ζεστού νερού χρήσης στο οποίο το ηλιακό σύστημα θα συνεισφέρει (το όνομα αυτό έχει καθοριστεί στην ετικέτα *Σύστημα ΖΝΧ*),

3 - Προσανατολισμός: Καθορίστε τον προσανατολισμό των ηλιακών πλαισίων.

4 - Κλίση: Καθορίστε την κλίση των ηλιακών πλαισίων σε μοίρες από το οριζόντιο επίπεδο.

5 - Εμβαδό: Σημειώστε το ολικό εμβαδό των ηλιακών πλαισίων σε τετραγωνικά μέτρα (Aperture Area)

6 - Το ηλιακό σύστημα συνεισφέρει για :

Ζεστό νερό χρήσης μόνο

ή

Ζεστό νερό χρήσης και για θέρμανση χώρου*

***Σημείωση:** Η επιλογή ζεστό νερό και θέρμανση χώρου για να είναι ενεργή πρέπει στην καρτέλα «*Συστήματα HVAC – Γενικά*» να σημειώσετε ότι το ηλιακό σύστημα συνεισφέρει στο σύστημα θέρμανσης χώρου.

7 - Τύπος σύνδεσης ηλιακών πλαισίων:

Αποθήκευση νερού (Water storage): Τα ηλιακά πλαίσια είναι ενωμένα με αποθηκευτικό κύλινδρο ζεστού νερού

Υποδαπέδια θέρμανση (Underfloor heating): Τα ηλιακά πλαίσια είναι ενωμένα απευθείας στο τερματικό θέρμανσης (π.χ. η μάζα του δαπέδου του κτιρίου).

8 - Τύπος και παράμετροι ηλιακού πλαισίου σύμφωνα με το πρότυπο EN 12975-2

Ο χρήστης έχει να επιλέξει ανάμεσα σε **τρεις τύπους ηλιακών πλαισίων**:

Επίπεδος συλλέκτης (Flat Plate)

Σωλήνες κενού (Evacuated Tube)

Χωρίς γυαλί (Unglazed)

***Παράμετροι ηλιακού πλαισίου:**

n_0 (Μέγιστη απόδοση του ηλιακού πλαισίου)

α_1 (αλγεβρική σταθερά)

α_2 (αλγεβρική σταθερά)

IAM (Συντελεστής γωνιάς πρόσπτωσης)

***Σημείωση:** Σε περίπτωση που υπάρχουν τιμές από έκθεση δοκιμών από την κατασκευάστρια εταιρία σύμφωνα με το EN 12975-2, τότε οι πιο πάνω τέσσερις ιδιότητες του ηλιακού πλαισίου μπορούν να εισαχθούν στο κατάλληλο πεδίο.

9.2.2. Ετικέτα «Πηγή Ηλιακής Ενέργειας» - Ηλιακό Δοχείο Αποθήκευσης και Κύκλωμα Συλλέκτη -

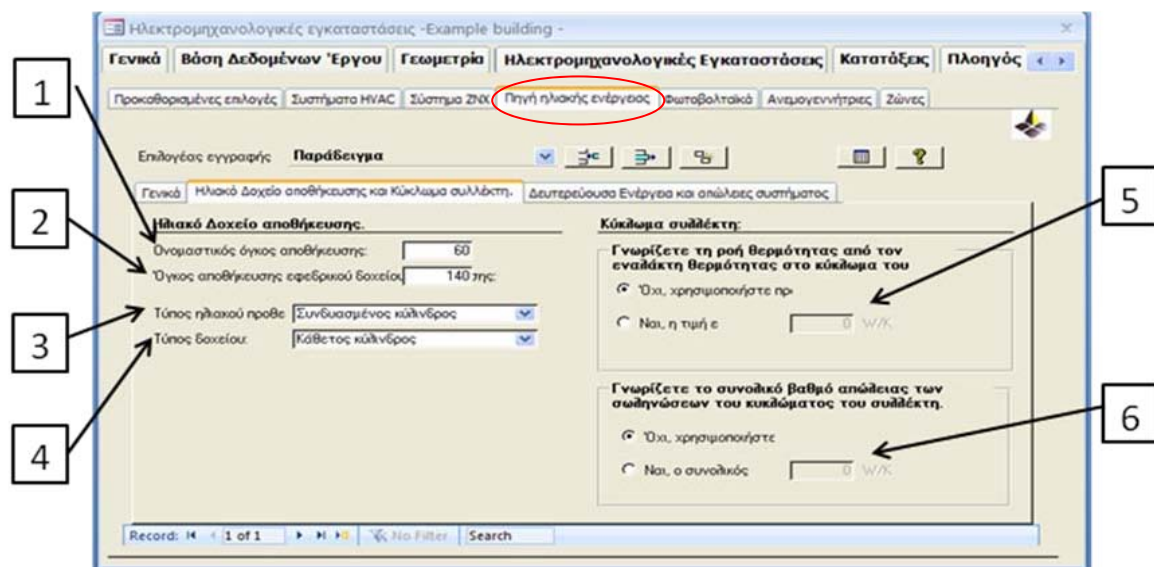

Σχήμα 3: Ετικέτα «Πηγή Ηλιακής Ενέργειας»– Ηλιακό δοχείο Αποθήκευσης και κύκλωμα συλλέκτη

Απαιτήσεις Δεδομένων:

- 1 - Ονομαστικός όγκος αποθήκευσης (V_s).
 - 2 - Όγκος αποθήκευσης εφεδρικού δοχείου αν υπάρχει.
 - 3 - Τύπος ηλιακού προθερμαντήρα:
 - Ξεχωριστός ηλιακός κύλινδρος (Separate Solar Cylinder): Είναι ο αποθηκευτικός κύλινδρος ζεστού νερού που εξυπηρετείται μόνο από τα ηλιακά πλαίσια, χωρίς κανένα άλλο βοηθητικό θερμαντικό στοιχείο (βλέπε σχήμα 4 και 5).
 - Συνδυασμένος κύλινδρος (Combined Cylinder): Είναι ο αποθηκευτικός κύλινδρος ζεστού νερού που εξυπηρετείται από τα ηλιακά πλαίσια και από άλλο βοηθητικό θερμαντικό στοιχείο (βλέπε σχήμα 6 και 7).
- Σημείωση:** Στην περίπτωση του συνδυασμένου κυλίνδρου το άθροισμα του ονομαστικού όγκου αποθήκευσης και εφεδρικού δοχείου πρέπει να είναι ο ολικός όγκος του αποθηκευτικού κυλίνδρου ζεστού νερού που θα χρησιμοποιηθεί.
- 4 - Τύπος δοχείου: Καθορίστε εάν ο αποθηκευτικός κύλινδρος είναι εγκατεστημένος σε οριζόντια ή κάθετη διάταξη.
 - 5 - Ροή θερμότητας από τον εναλλάκτη θερμότητας ηλιακού κυκλώματος. Η ροή θερμότητας από τον εναλλάκτη θερμότητας του ηλιακού κυκλώματος μπορεί να ληφθεί από την έκθεση δοκιμών σύμφωνα με το πρότυπο EN 12975-3.
 - 6 - Συνολικός βαθμός απώλειας των σωληνώσεων του ηλιακού κυκλώματος. Συμπεριλαμβάνονται οι ενώσεις μεταξύ των ηλιακών πλαισίων όπως επίσης και οι σωληνώσεις που ενώνουν τα ηλιακά πλαίσια με τον αποθηκευτικό κύλινδρο.

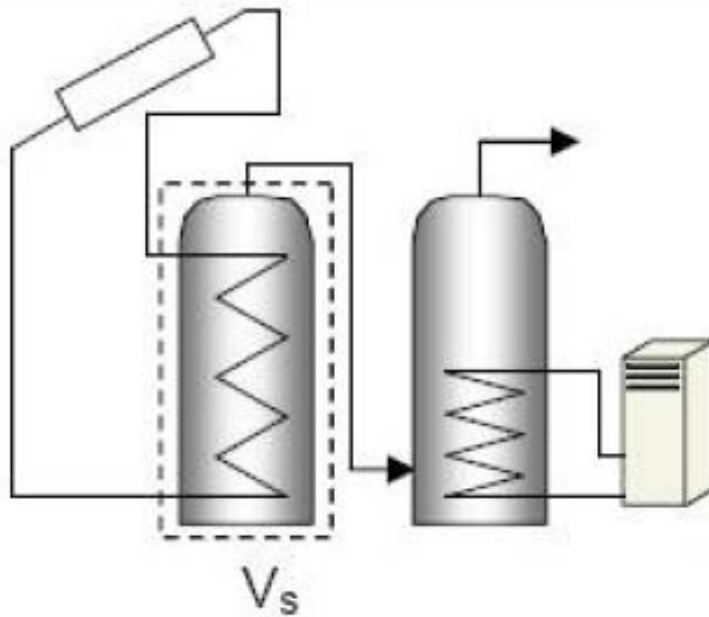

Σχήμα 4: Σχηματικό για Ξεχωριστό Ηλιακό Κύλινδρο

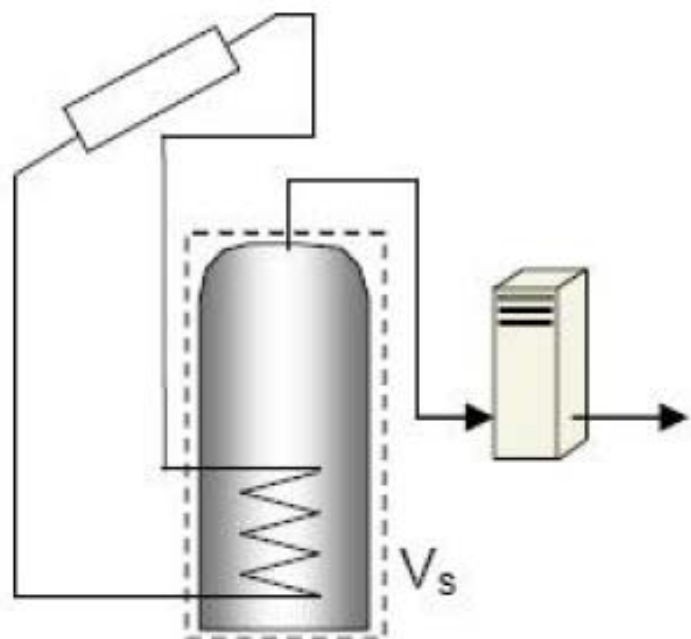

Σχήμα 5: Σχηματικό για Ξεχωριστό Ηλιακό Κύλινδρο

Σημείωση: Ο ονομαστικός όγκος αποθήκευσης (V_s) απεικονίζεται με διακεκομμένη γραμμή. Στις δυο πιο πάνω περιπτώσεις ο όγκος εφεδρικού δοχείου είναι μηδέν.

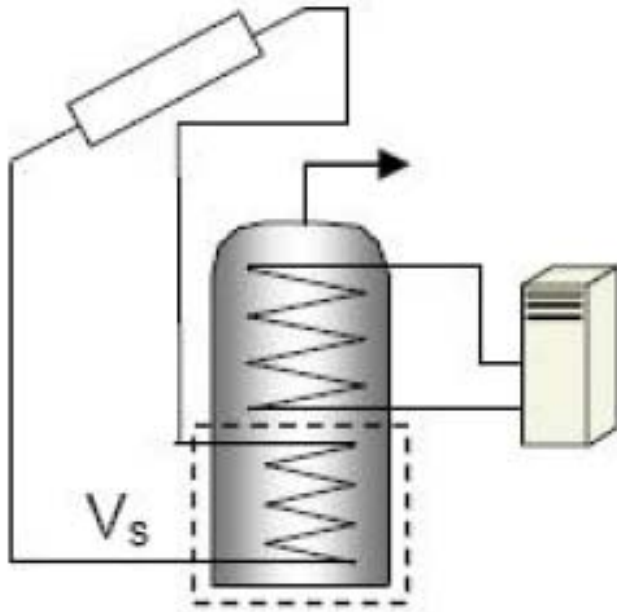

Σχήμα 6: Σχηματικό για Συνδυασμένο Κύλινδρο

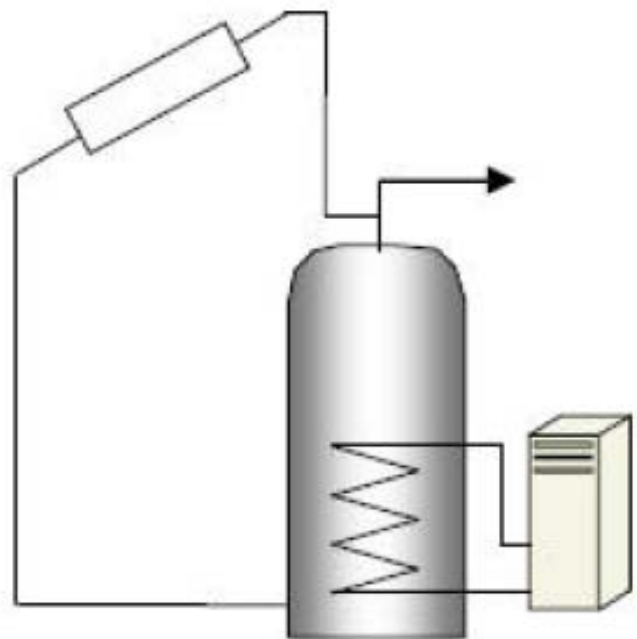

Σχήμα 7: Σχηματικό για Συνδυασμένο Κύλινδρο

Σημείωση: Ο ονομαστικός όγκος αποθήκευσης (V_s) απεικονίζεται με διακεκομμένη γραμμή. Για το σχήμα 6 και 7 ο ονομαστικός όγκος μπορεί να θεωρηθεί το **30% του ολικού αποθηκευτικού όγκου**.

9.2.3. Ετικέτα «Πηγή Ηλιακής Ενέργειας» - Δευτερεύουσα Ενέργεια και Απώλειες Συστήματος -

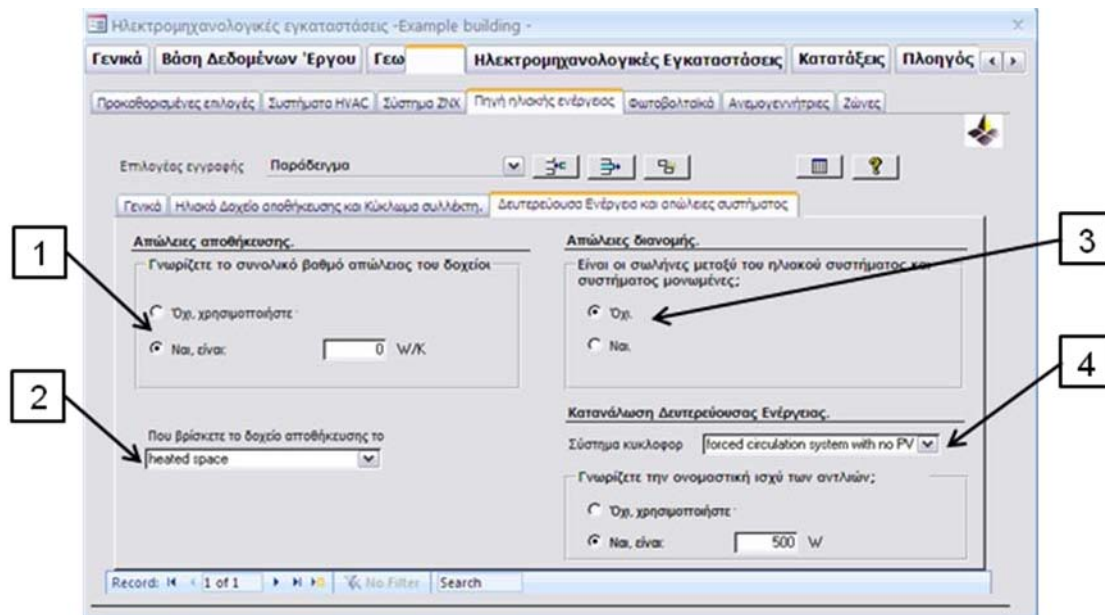

Σχήμα 8: Ετικέτα «Πηγή Ηλιακής Ενέργειας»– Δευτερεύουσα Ενέργεια και απώλειες συστήματος

Απαιτήσεις Δεδομένων:

1 - Συνολικός βαθμός απώλειας του αποθηκευτικού κυλίνδρου.

2 - Χώρος εγκατάστασης αποθηκευτικού κυλίνδρου.

Θερμαινόμενο χώρο

Μη θερμαινόμενο χώρο

Εγκατεστημένος εξωτερικά

3 - Απώλειες διανομής: Καθορίστε εάν οι σωληνώσεις που ενώνουν το ηλιακό σύστημα με το βοηθητικό θερμαντικό στοιχείο είναι μονωμένες.

4 - Σύστημα κυκλοφορητή

Θερμοσιφωνικό σύστημα (φυσικής ροής)

Βεβιασμένο σύστημα χωρίς φωτοβολταϊκά (με τη χρήση κυκλοφορητή)

Βεβιασμένο σύστημα με φωτοβολταϊκά (με τη χρήση κυκλοφορητή)

Σημείωση: Στην περίπτωση του θερμοσιφωνικού συστήματος και βεβιασμένου συστήματος ενωμένο με φωτοβολταϊκά (ΦΒ) η δευτερεύουσα ενέργεια λόγω κυκλοφορητή είναι μηδέν. Στην περίπτωση του βεβιασμένου συστήματος χωρίς τη χρήση φωτοβολταϊκών υπάρχει η επιλογή να εισάγετε την ισχύ του κυκλοφορητή που εξυπηρετεί το ηλιακό σύστημα.

9.3 Σημειώνεται ότι για όλες τις νέες κατοικίες πρέπει να ακολουθούνται οι οδηγίες του Τεχνικού Οδηγού Ηλιακών Συστημάτων, στον οποίο καθορίζονται οι ελάχιστες απαιτήσεις για τα δοχεία αποθήκευσης και για τους ηλιακούς συλλέκτες. Μπορείτε να βρείτε τον Τεχνικό Οδηγό ηλιακών συστημάτων στην ιστοσελίδα www.mcit.gov.cy – Υπηρεσία Ενέργειας – Ενεργειακή Απόδοση των Κτιρίων.

ΟΔΗΓΙΑ ΑΡ. 9

ΚΥΠΡΙΑΚΗ ΔΗΜΟΚΡΑΤΙΑ

ΥΠΟΥΡΓΕΙΟ ΕΜΠΟΡΙΟΥ, ΒΙΟΜΗΧΑΝΙΑΣ ΚΑΙ ΤΟΥΡΙΣΜΟΥ

Φακ: 8.4.02.8.2/7
Τηλ: 22409390
Φαξ: 22304759
E-mail: cellinopoulos@mcit.gov.cy

24 Μαΐου, 2013

Προς: Ειδικευμένους Εμπειρογνώμονες

Κυρίες/ Κύριοι,

ΘΕΜΑ: Έκδοση Οδηγίας (αρ.9) της Αρμόδιας Αρχής προς Ειδικευμένους Εμπειρογνώμονες σύμφωνα με την παράγραφο (1) του κανονισμού 11 της Κ.Δ.Π.164/2009

Έχω οδηγίες να επισυνάψω την Οδηγία (αρ.9) με θέμα, «Υπολογισμοί συντελεστή θερμοπερατότητας για κατασκευές που δεν εμπεριέχονται στο κεφάλαιο 6 του οδηγού θερμομόνωσης κτιρίων», το οποίο καλύπτει τις ακόλουθες κατασκευές:

- Τοιχοποιία αποτελούμενη από ξύλινο σκελετό
- Επικλινής θερμομονωμένη στέγη
- Τοιχοπετάσματα – υαλοπετάσματα

Παρακαλώ για πιστή εφαρμογή της.

(Ιωάννης Οικονομίδης)
για Υπουργό Εμπορίου, Βιομηχανίας και Τουρισμού
Αρμόδια Αρχή

**ΚΥΠΡΙΑΚΗ ΔΗΜΟΚΡΑΤΙΑ
ΥΠΟΥΡΓΕΙΟ ΕΜΠΟΡΙΟΥ, ΒΙΟΜΗΧΑΝΙΑΣ ΚΑΙ ΤΟΥΡΙΣΜΟΥ**

Υπολογισμοί συντελεστή θερμοπερατότητας για κατασκευές που δεν εμπεριέχονται στο κεφάλαιο 6 του οδηγού θερμομόνωσης κτιρίων

Η Υπηρεσία Ενέργειας του Υπουργείου Εμπορίου Βιομηχανίας και Τουρισμού στα πλαίσια βελτίωσης του υφιστάμενου οδηγού θερμομόνωσης κτιρίων εκδίδει συμπληρωματικό έγγραφο το οποίο καλύπτει τα ακόλουθα:

- Υπολογισμός Συντελεστή Θερμοπερατότητας κατασκευής αποτελούμενη από ξύλινο σκελετό
- Υπολογισμός Συντελεστή Θερμοπερατότητας επικλινούς θερμομονωμένης στέγης
- Υπολογισμός Συντελεστή Θερμοπερατότητας τοιχοπετασμάτων – υαλοπετασμάτων (Curtain Walling)

Υπολογισμός Συντελεστή Θερμοπερατότητας Κατασκευής από Ξύλινο Σκελετό

Για τον υπολογισμό του συντελεστή θερμοπερατότητας μιας κατασκευής αποτελούμενης από ξύλινο σκελετό ακολουθείστε τα πιο κάτω βήματα:

- Υπολογισμός ποσοστιαίας επιφάνειας ξύλινης κατασκευής και θερμομονωτικού υλικού
- Υπολογισμός άνω ορίου αντίστασης (R_U)
- Υπολογισμός κάτω ορίου αντίστασης (R_L)
- Υπολογισμός ολικής αντίστασης κατασκευής (R_T)

1) Παράδειγμα Υπολογισμού Συντελεστή Θερμοπερατότητας Ξύλινης Κατασκευής

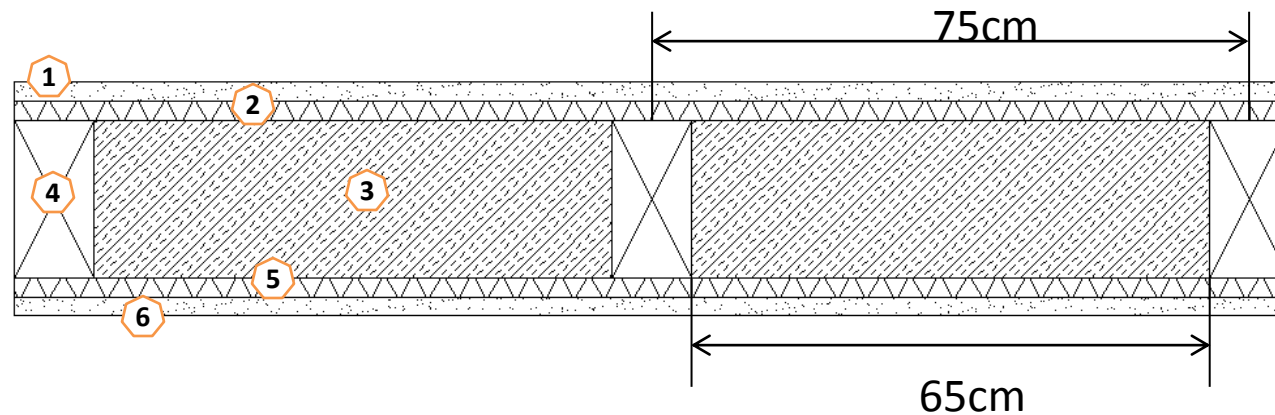

Σχήμα 1: Κατά μήκος τομή της κατασκευής αποτελούμενη από ξύλινο σκελετό

Θερμικές αντιστάσεις των διαφόρων υλικών που αποτελούν την τοιχοποιία

$$R_1 = 0.057 \text{ m}^2\text{K/W}$$

$$R_2 = 0.092 \text{ m}^2\text{K/W}$$

$$R_3 = 2.439 \text{ m}^2\text{K/W}$$

$$R_4 = 0.769 \text{ m}^2\text{K/W}$$

$$R_5 = 0.092 \text{ m}^2\text{K/W}$$

$$R_6 = 0.057 \text{ m}^2\text{K/W}$$

Τυπική Επαναλαμβανόμενη επιφάνεια

$$A_{tr} = \text{Ύψος} \times \text{Πλάτος} = 3 \times 0.75 = 2.25 \text{ m}^2$$

Εμβαδό ξύλινου πλαισίου

$$\text{Εγκάρσια διατομή} = 3 \times 0.1 = 0.3 \text{ m}^2$$

$$\text{Διαμήκης διατομή} = (0.65 \times 0.1) \times 3 = 0.195 \text{ m}^2$$

$$A_{tf} = 0.3 + 0.195 = 0.495 \text{ m}^2$$

Ποσοστιαία επιφάνεια ξύλινης κατασκευής

$$F_1 = A_{tf} / A_{tr} = 0.495 / 2.25 = 0.22$$

Ποσοστιαία επιφάνεια θερμομονωτικού υλικού

$$F_2 = (1 - F_1) = (1 - 0.22) = 0.78$$

Υπολογισμός άνω ορίου αντίστασης (R_u)

$$R_u = \frac{1}{\frac{F_1}{R_{si} + R_1 + R_2 + R_4 + R_5 + R_6 + R_{se}} + \frac{F_2}{R_{si} + R_1 + R_2 + R_3 + R_5 + R_6 + R_{se}}}$$

$$R_u = \frac{1}{\frac{0.22}{0.13 + 0.057 + 0.092 + 0.769 + 0.092 + 0.057 + 0.04} + \frac{0.78}{0.13 + 0.057 + 0.092 + 2.439 + 0.092 + 0.057 + 0.04}} = 2.242 \text{ m}^2 \text{K/W}$$

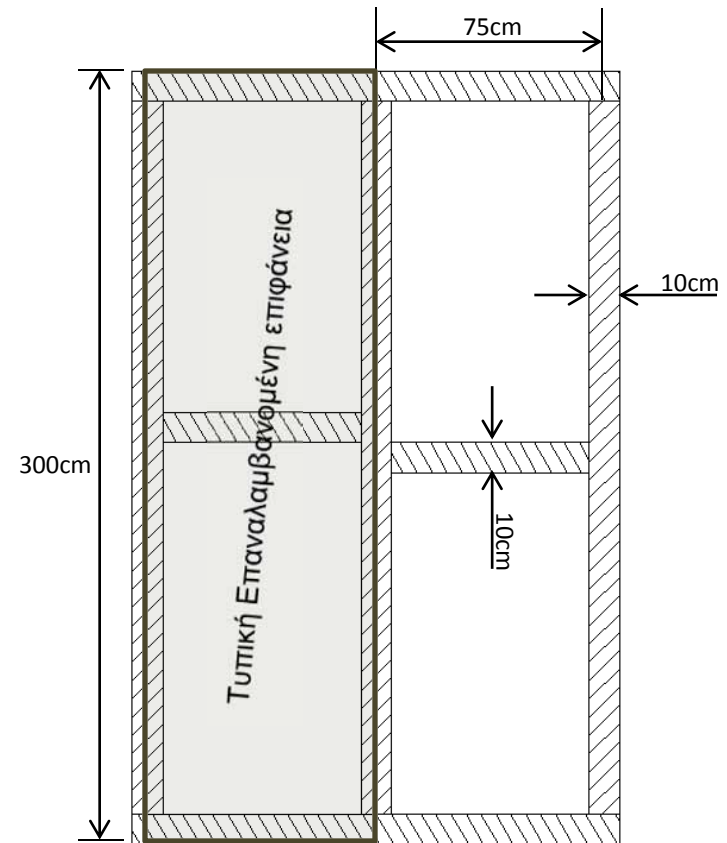

Σχήμα 2: Πλάγια Όψη Ξύλινου Σκελετού

Υπολογισμός κατώτερου ορίου αντίστασης (R_L)

$$R_L = R_{si} + R_1 + R_2 + \left(\frac{1}{\frac{F_1}{R_4} + \frac{F_2}{R_3}} \right) + R_5 + R_6 + R_{se}$$

$$R_L = 0.13 + 0.057 + 0.092 + \left(\frac{1}{\frac{0.22}{0.769} + \frac{0.78}{2.439}} \right) + 0.092 + 0.057 + 0.04 = 2.121 \text{ m}^2\text{K/W}$$

Υπολογισμός ολικής αντίστασης κατασκευής (R_T)

$$R_T = \frac{R_U + R_L}{2} = \frac{2.242 + 2.121}{2} = 2.18 \text{ m}^2\text{K/W}$$

Υπολογισμός Συντελεστή Θερμοπερατότητας Κατασκευής

$$U_T = \frac{1}{R_T} = \frac{1}{2.18} = 0.458 \text{ W/m}^2\text{K}$$

Σημείωση

- 1) Για κατασκευή αποτελούμενη από μεταλλικό σκελετό τύπου "I beam" η πιο πάνω μεθοδολογία υπολογισμού μπορεί να χρησιμοποιηθεί με ποσοστιαία επιφάνεια μεταλλικής κατασκευής ίσο με 0.07. Τυχόν διάκενο αέρος στην κατασκευή αγνοείται.
- 2) Η τιμή του συντελεστή θερμοπερατότητας της κατασκευής (U_T) θα εισαχθεί στη βάση δεδομένων στις κατασκευές για τοίχους.

Υπολογισμός Συντελεστή Θερμοπερατότητας επικλινής θερμομονωμένης οροφής συνδυασμένης με οριζόντιο ταβάνι

Για τον υπολογισμό του συντελεστή θερμοπερατότητας μιας θερμομονωμένης επικλινούς οροφής ακολουθείστε τα πιο κάτω βήματα:

- Πολλαπλασιάστε τη θερμική αντίσταση της επικλινούς κατασκευής με το συνημίτονο της γωνιάς κλίσεως της οροφής (συν α)
- Ορίζεται ως θερμική αντίσταση αέρα μεταξύ στέγης και οριζόντιου ταβανιού, $0.16 \text{ m}^2\text{K/W}$
- Εάν υπάρχει θερμομονωτικό υλικό στο οριζόντιο ταβάνι, τότε η θερμική αντίσταση του θερμομονωτικού υλικού λαμβάνεται υπόψη και προστίθεται στον υπολογισμό της ολικής αντίστασης R_T . Σε αντίθετη περίπτωση η τιμή της θερμικής αντίστασης του οριζόντιου ταβανιού είναι μηδέν (0).
- Υπολογισμός ολικής αντίστασης κατασκευής (R_T)

2) Παράδειγμα Υπολογισμού Συντελεστή Θερμοπερατότητας Επικλινής Θεμομονωμένης Κατασκευής

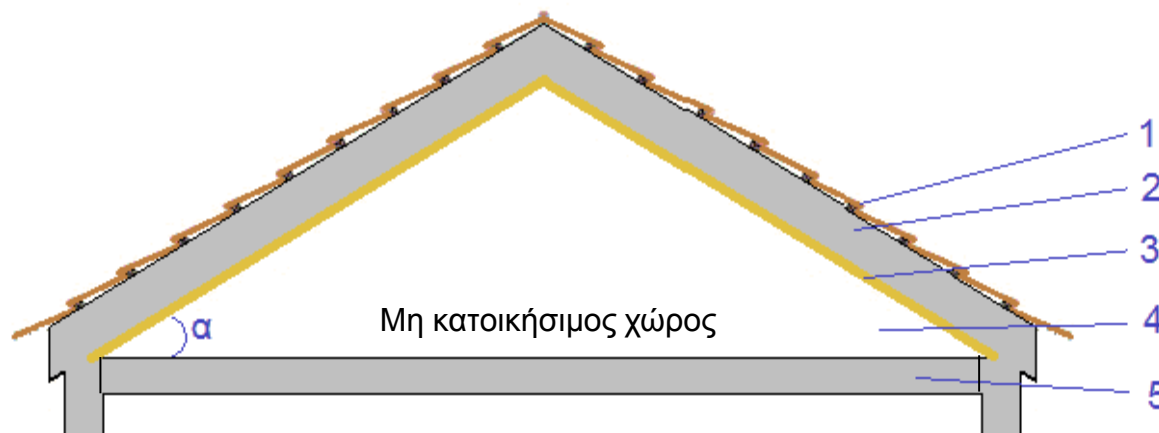

Θερμικές αντιστάσεις των
διαφόρων υλικών που αποτελούν
την κεκλιμένη κατασκευή

$$R_1 = 0.02 \text{ m}^2\text{K/W}$$

$$R_2 = 0.08 \text{ m}^2\text{K/W}$$

$$R_3 = 1.51 \text{ m}^2\text{K/W}$$

$$R_4 = 0.16 \text{ m}^2\text{K/W}$$

$$R_5 = 0 \text{ m}^2\text{K/W}$$

Για γωνιά κλίσεως στέγης, $\alpha = 30^\circ$, τότε:

$$R_T = (R_{se} + R_1 + R_2 + R_3) \chi_{\sigma \nu \nu 30} + R_4 + R_5 + R_{si} = (0.04 + 0.02 + 0.08 + 1.51) \chi_{0.866} + 0.16 + 0 + 0.10 \\ = 1.689 \text{ m}^2\text{K/W}$$

$$U_T = \frac{1}{R_T} = \frac{1}{1.689} = 0.592 \text{ W/m}^2\text{K}$$

Σημειώσεις

- 1) Ως εμβαδό οροφής στο λογισμικό SBEMcy θα εισαχθεί το οριζόντιο εμβαδό οροφής και η οροφή δηλώνεται ως κεκλιμένη.
- 2) Το ύψος ζώνης υπολογίζεται από το δάπεδο ορόφου μέχρι το δάπεδο του υπερκείμενου οριζόντιου ταβανιού.
- 3) Σύμφωνα με τους οικοδομικούς κανονισμούς στην περίπτωση κατοικήσιμων δωματίων με επικλινή στέγη, το ελάχιστο ύψος δεν πρέπει να είναι μικρότερο από 1.80 μέτρα το δε μέσο ύψος του χώρου όχι μικρότερο από 2.60 μέτρα.
- 4) Όταν η κεκλιμένη οροφή έχει κλίση μέχρι και 30° από το οριζόντιο επίπεδο τότε αυτή θεωρείται οριζόντια και η διεύθυνση της ροής θερμότητας λαμβάνεται από τον Πίνακα 6.1 του Οδηγού Θερμομόνωσης Κτιρίων ως κατακόρυφη προς τα πάνω.
- 5) Όταν η κεκλιμένη οροφή έχει κλίση μεγαλύτερη από 30° από το οριζόντιο επίπεδο τότε αυτή θεωρείται κάθετη και η διεύθυνση της ροής θερμότητας λαμβάνεται από τον Πίνακα 6.1 του Οδηγού Θερμομόνωσης Κτιρίων ως οριζόντια.

Υπολογισμός συντελεστή θερμοπερατότητας τοιχοπετασμάτων (Curtain Walling)

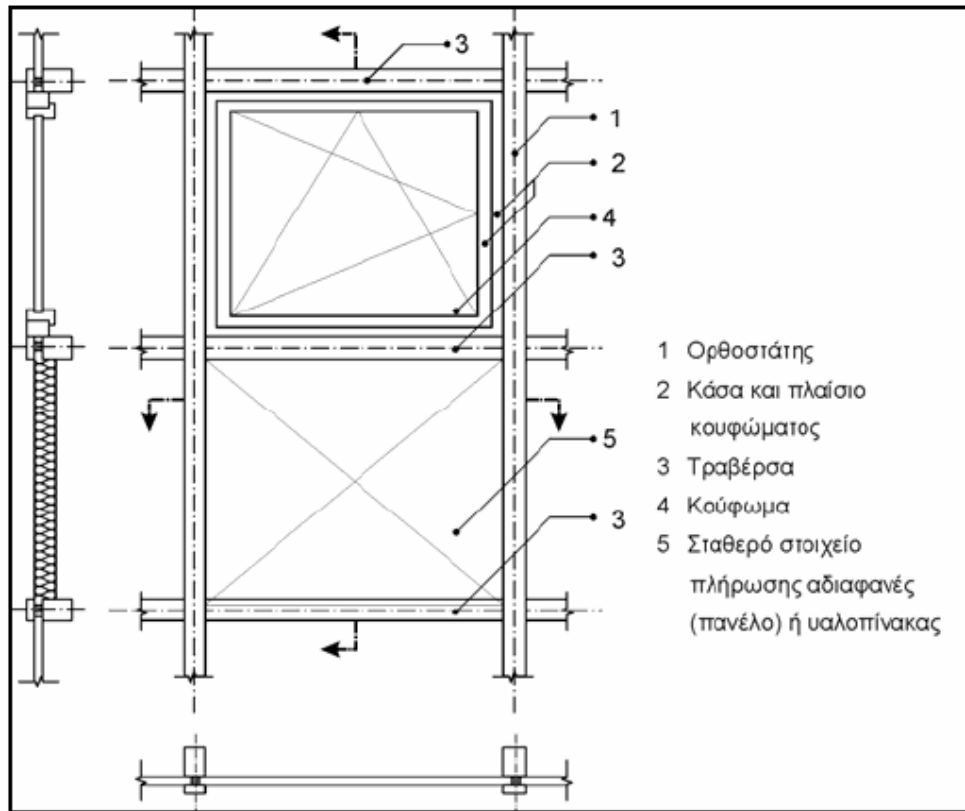

Ο Υπολογισμός του συντελεστή θερμοπερατότητας ενός τοιχοπετάσματος γίνεται σε ένα αντιπροσωπευτικό τμήμα το οποίο επαναλαμβάνεται περισσότερες της μιας φορές στην πρόσοψη του κτιρίου.

Για τον υπολογισμό του συντελεστή θερμοπερατότητας ενός τοιχοπετάσματος, το αντιπροσωπευτικό τμήμα χωρίζεται σε επιφάνειες με διαφορετικά θερμοφυσικά χαρακτηριστικά (π.χ. υαλοπίνακες, αδιαφανή πετάσματα και κουφώματα). Ο μέσος συντελεστής του τοιχοπετάσματος υπολογίζεται από τους αντίστοιχους συντελεστές των επί μέρους στοιχείων με την προσθήκη όρων που συνυπολογίζουν τη θερμική αλληλεπίδραση μεταξύ των επιμέρους (γραμμικές θερμογέφυρες).

$$U_{cw} = \frac{\sum A_g \cdot U_g + \sum A_p \cdot U_p + \sum A_f \cdot U_f + \sum A_m \cdot U_m + \sum A_{tr} \cdot U_{tr}}{A_{cw}} +$$

$$\frac{\sum l_{f,g} \cdot \Psi_{f,g} + \sum l_{m,g} \cdot \Psi_{m,g} + \sum l_{tr,g} \cdot \Psi_{tr,g} + \sum l_p \cdot \Psi_p + \sum l_{m,f} \cdot \Psi_{m,f} + \sum l_{tr,f} \cdot \Psi_{tr,f}}{A_{cw}}$$

όπου:

- U_{cw} [W/(m²·K)] ο μέσος συντελεστής θερμοπερατότητας του τοιχοπετάσματος,
 U_g [W/(m²·K)] ο συντελεστής θερμικής διαπερατότητας του υαλοπίνακα,
 U_p [W/(m²·K)] ο συντελεστής θερμικής διαπερατότητας του πετάσματος,
 U_f [W/(m²·K)] ο συντελεστής θερμικής διαπερατότητας των πλαισίων,
 U_m [W/(m²·K)] ο συντελεστής θερμικής διαπερατότητας των ορθοστατών,
 U_{tr} [W/(m²·K)] ο συντελεστής θερμικής διαπερατότητας των τραβερσών,
 $\Psi_{f,g}$ [W/(m²·K)] ο συντελεστής θερμικής διαπερατότητας στη συναρμογή πλαισίου και υαλοπίνακα
 $\Psi_{m,g}$ [W/(m·K)] ο συντελεστής γραμμικής διαπερατότητας στη συναρμογή ορθοστάτη και υαλοπίνακα
 $\Psi_{tr,g}$ [W/(m·K)] ο συντελεστής γραμμικής διαπερατότητας στη συναρμογή τραβέρσας και υαλοπίνακα
 Ψ_p [W/(m·K)] ο συντελεστής γραμμικής διαπερατότητας στη συναρμογή πετάσματος και πλαισίων,
 $\Psi_{m,f}$ [W/(m·K)] ο συντελεστής γραμμικής διαπερατότητας στη συναρμογή πλαισίου κουφώματος και ορθοστάτη,
 $\Psi_{tr,f}$ [W/(m·K)] ο συντελεστής γραμμικής διαπερατότητας στη συναρμογή πλαισίου κουφώματος και τραβέρσας,
 A_g [m²] το ολικό εμβαδό του υαλοστασίου,
 A_p [m²] το ολικό εμβαδό πετάσματος,
 A_m [m²] το ολικό εμβαδό ορθοστάτη,
 A_f [m²] το ολικό εμβαδό πλαισίου κουφώματος,
 A_{tr} [m²] το ολικό εμβαδό τραβέρσας,
 $l_{f,g}$ [m] το μήκος περιμέτρου στη συναρμογή κουφώματος και υαλοπίνακα κουφώματος,
 $l_{m,g}$ [m] το μήκος περιμέτρου στη συναρμογή ορθοστάτη πλαισίου και υαλοπίνακα πλήρωσης
 $l_{tr,g}$ [m] το μήκος περιμέτρου στη συναρμογή τραβέρσας πλαισίου και υαλοπίνακα πλήρωσης,
 l_p [m] το μήκος περιμέτρου στη συναρμογή πετάσματος και πλαισίου τοιχοπετάσματος (στη θέση της τραβέρσας ή του ορθοστάτη),
 $l_{m,f}$ [m] το μήκος περιμέτρου στη συναρμογή ορθοστάτη πλαισίου και κουφώματος,
 $l_{tr,f}$ [m] το μήκος περιμέτρου στη συναρμογή τραβέρσας πλαισίου και κουφώματος

Πίνακες τιμών συντελεστών γραμμικής θερμοπερατότητας τοιχοπετάσματος στις επιφάνειες με διαφορετικά θερμοφυσικά χαρακτηριστικά

Τύπος πλαισίου τοιχοπετάσματος	Γραμμική θερμοπερατότητα για διάφορους τύπους υαλοπινάκων $\Psi_{m,g}, \Psi_{tr,g}$ [W/m.K]	
	Διπλός ή Τριπλός υαλοπίνακας χωρίς επίστρωση χαμηλής εκπομπής	Διπλός ή Τριπλός υαλοπίνακας με επίστρωση χαμηλής εκπομπής
Αλουμίνιο ή ξύλο για συνήθεις τύπους εξαρτημάτων διαχωρισμού	0.08	0.11
Μέταλλο με θερμοδιακοπή για συνήθεις τύπους εξαρτημάτων διαχωρισμού	0.15	0.19
Αλουμίνιο ή ξύλο για θερμικά βελτιωμένους τύπους εξαρτημάτων διαχωρισμού	0.06	0.08
Μέταλλο με θερμοδιακοπή για θερμικά βελτιωμένους τύπους εξαρτημάτων διαχωρισμού	0.10	0.12

***Πίνακας 1:** Τιμές συντελεστών γραμμικής θερμοπερατότητας $\Psi_{m,g}$ και $\Psi_{tr,g}$ που χρησιμοποιούνται σε ορθοστάτες και τραβέρσες

Τύπος πετάσματος	Θερμική αγωγιμότητα εξαρτημάτων διαχωρισμού	Συντελεστής γραμμικής θερμοπερατότητας
Εσωτερική / Εξωτερική επένδυση	λ [W/m.K]	Ψ_p [W/m.K]
Θερμομονωτικό πέτασμα με στρώση διακένου αέρα		
Αλουμίνιο / Γυαλί	-	0.13
Θερμομονωτικό πέτασμα χωρίς στρώση διακένου αέρα		
Αλουμίνιο / Αλουμίνιο	0.20	0.20
	0.40	0.29
Αλουμίνιο / Γυαλί	0.20	0.18
	0.40	0.20
Χάλυβας / Γυαλί	0.20	0.14
	0.40	0.18

***Πίνακας 2:** Τιμές συντελεστών γραμμικής θερμοπερατότητας Ψ_p για αδιαφανή πετάσματα

Πίνακες τιμών συντελεστών γραμμικής θερμοπερατότητας τοιχοπετάσματος στις επιφάνειες με διαφορετικά θερμοφυσικά χαρακτηριστικά

Τύπος πλαισίου	Γραμμική θερμοπερατότητα για διάφορους τύπους υαλοπινάκων $\Psi_{f,g}$ [W/m.K]	
	Διπλός ή Τριπλός υαλοπίνακας (6mm υαλοστάσιο) -χωρίς επίστρωση - αέρας ή άλλο αέριο στο διάκενο	Διπλός ή Τριπλός υαλοπίνακας (6mm υαλοστάσιο) -χαμηλής εκπομπής υαλοστάσιο * 1 επίστρωση για διπλό υαλοπίνακα *2 επιστρώσεις για τριπλό υαλοπίνακα - αέρας ή άλλο αέριο στο διάκενο
PVC ή ξύλο για συνήθεις τύπους εξαρτημάτων διαχωρισμού	0.06	0.08
Μέταλλο με θερμοδιακοπή για συνήθεις τύπους εξαρτημάτων διαχωρισμού	0.08	0.11
Μέταλλο χωρίς θερμοδιακοπή για συνήθεις τύπους εξαρτημάτων διαχωρισμού	0.02	0.05
PVC ή ξύλο για θερμικά βελτιωμένους τύπους εξαρτημάτων διαχωρισμού	0.05	0.06
Μέταλλο με θερμοδιακοπή για θερμικά βελτιωμένους τύπους εξαρτημάτων διαχωρισμού	0.06	0.08
Μέταλλο χωρίς θερμοδιακοπή για θερμικά βελτιωμένους τύπους εξαρτημάτων διαχωρισμού	0.01	0.04

***Πίνακας 3:** Τιμές συντελεστών γραμμικής θερμοπερατότητας $\Psi_{f,g}$ για πλαίσιο

Πίνακες τιμών συντελεστών γραμμικής θερμοπερατότητας τοιχοπετάσματος στις επιφάνειες με διαφορετικά θερμοφυσικά χαρακτηριστικά

α/α	Περιγραφή	Συντελεστής γραμμικής θερμοπερατότητας $\Psi_{m,f}$ ή $\Psi_{tr,f}$
1	Εφαρμογή του πλαισίου κουφώματος στο πλαίσιο τοιχοπετάσματος με την παρεμβολή διατομής αλουμινίου με θερμοδιακοπή.	0.11
2	Εφαρμογή του πλαισίου κουφώματος στο πλαίσιο τοιχοπετάσματος με την παρεμβολή μιας διατομής με υλικό χαμηλής θερμικής αγωγιμότητας (π.χ. πολυαμίδιο με 25% ίνες γυαλιού).	0.05
3	Εφαρμογή του πλαισίου κουφώματος στο πλαίσιο τοιχοπετάσματος μέσω προεξοχής της θερμοδιακοπής του κουφώματος.	0.07
4	Εφαρμογή του πλαισίου κουφώματος στο πλαίσιο τοιχοπετάσματος μέσω της επέκτασης διατομής αλουμινίου του εξωτερικού πλαισίου.	0.07

***Πίνακας 4:** Τιμές συντελεστών γραμμικής θερμοπερατότητας $\Psi_{m,f}$ και $\Psi_{tr,f}$ στη συναρμογή πλαισίου τοιχοπετάσματος – κουφώματος για διατομές αλουμινίου και σιδήρου

Είδος Συναρμογής	Συντελεστής γραμμικής θερμοπερατότητας $\Psi_{m,f}$ ή $\Psi_{tr,f}$
U_{tr} ή $U_m > 2.0$ (W/m ² K)	0.02
U_{tr} ή $U_m \leq 2.0$ (W/m ² K)	0.04

***Πίνακας 5:** Τιμές συντελεστών γραμμικής θερμοπερατότητας $\Psi_{m,f}$ και $\Psi_{tr,f}$ στη συναρμογή πλαισίου τοιχοπετάσματος – κουφώματος για διατομές ξύλου και αλουμινίου

Σημείωση

*Αυτές οι τιμές μπορούν να χρησιμοποιηθούν όταν δεν υπάρχουν άλλες πληροφορίες από μετρήσεις ή αναλυτικούς υπολογισμούς

Παράδειγμα Υπολογισμού Συντελεστή Θερμοπερατότητας Τοιχοπετάσματος

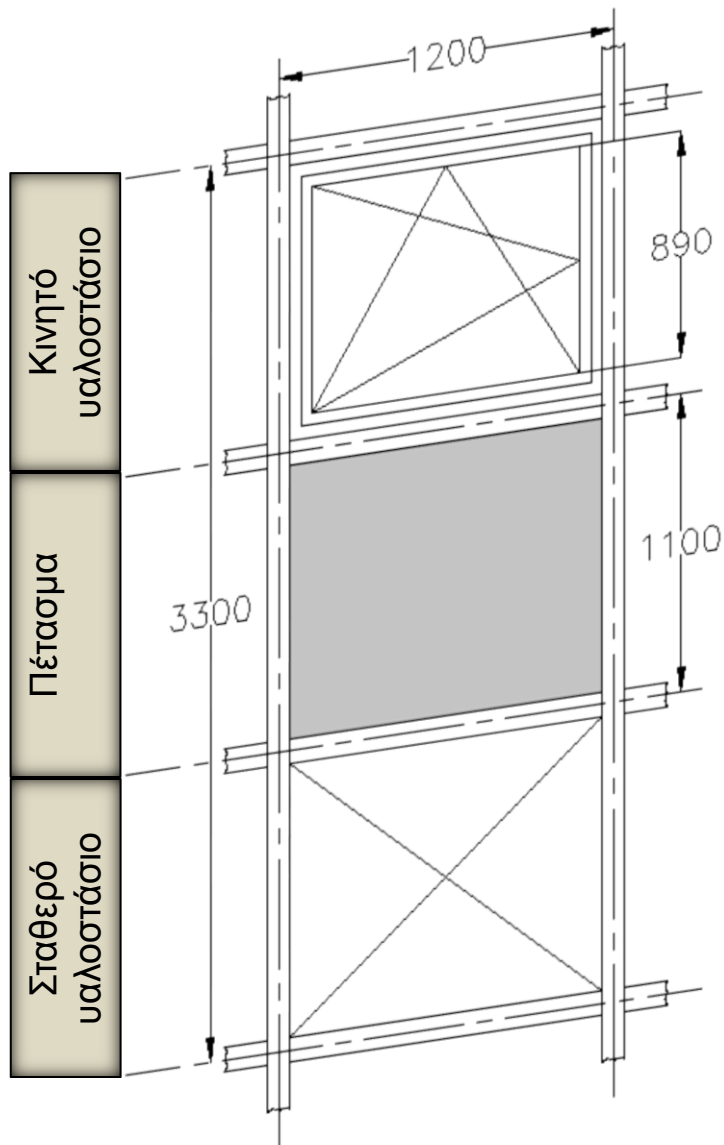

Πλάτος Ορθοστάτη = 50 mm

Πλάτος Τραβέρσας = 50 mm

Πλάτος Πλαισίου = 80 mm

Εμβαδό αντιπροσωπευτικού τμήματος

$$A = 3.3 \times 1.2 = 3.96 \text{ m}^2$$

Εμβαδό Ορθοστάτη

$$A_m = 2 \times (3.3 \times 0.025) = 0.165 \text{ m}^2$$

Εμβαδό Τραβέρσας

$$A_{tr} = 2 \times (1.2 - 2 \times 0.025) \times 0.025 = 0.0575 \text{ m}^2$$

$$A_{tr} = 2 \times (1.2 - 2 \times 0.025) \times 0.050 = 0.115 \text{ m}^2$$

$$A_{tr} = 0.0575 + 0.115 = 0.1725 \text{ m}^2$$

Εμβαδό Πλαισίου

$$A_f = 2 \times (1.2 - 2 \times 0.025) \times 0.080 = 0.184 \text{ m}^2$$

$$A_f = 2 \times (0.89 \times 0.080) = 0.142 \text{ m}^2$$

$$A_f = 0.184 + 0.142 = 0.326 \text{ m}^2$$

Υπολογισμοί εμβαδού και μήκος περιμέτρου επιμέρους στοιχείων

Εμβαδό κινητού υαλοστασίου

Πλάτος υαλοστασίου

$$1.2 - 2 \times 0.025 - 2 \times 0.080 = 0.99 \text{ m}$$

Ύψος υαλοστασίου = 0.89 m

$$A_g = 0.99 \times 0.89 = 0.881 \text{ m}^2$$

Εμβαδό σταθερού υαλοστασίου

Πλάτος υαλοστασίου

$$1.2 - 2 \times 0.025 = 1.15 \text{ m}$$

Ύψος υαλοστασίου

$$1.1 - 2 \times 0.025 = 1.05 \text{ m}$$

$$A_g = 1.15 \times 1.05 = 1.207 \text{ m}^2$$

Εμβαδό πετάσματος

Πλάτος πετάσματος

$$1.2 - 2 \times 0.025 = 1.15 \text{ m}$$

Ύψος πετάσματος

$$1.1 - 2 \times 0.025 = 1.05 \text{ m}$$

$$A_p = 1.15 \times 1.05 = 1.207 \text{ m}^2$$

Μήκος περιμέτρου συνδεσμολογίας επιφανειών με διαφορετικά θερμοφυσικά χαρακτηριστικά

$$l_{f,g} \text{ (κινητού)} = 2 \times 0.99 + 2 \times 0.89 = 3.76 \text{ m}$$

$$l_{f,g} \text{ (σταθερού)} = 2 \times 1.15 + 2 \times 1.05 = 4.40 \text{ m}$$

$$l_p = 2 \times 1.15 + 2 \times 1.05 = 4.40$$

$$l_{m,f} = 2 \times 1.05 = 2.1$$

$$l_{tr,f} = 2 \times 1.15 = 2.3$$

Πίνακας Υπολογισμών

	Α [m ²]	U [W/m ² .K]	l [m]	Ψ [W/m.K]	Α . U [W/K]	Ψ . l [W/K]
Ορθοστάτης Τραβέρσα Πλαίσιο	0.1650 0.1725 0.3264	2.2 1.9 2.4			0.363 0.328 0.783	
Ορθοστάτης - Πλαίσιο			2.1	0.07 (πινάκας 4)		0.147
Τραβέρσα - Πλαίσιο			2.3	0.07 (πινάκας 4)		0.161
<u>Υαλοστάσιο</u> Σταθερό Κινητό	0.8811 1.2075	1.2 1.2	3.76 4.40	0.11 (πινάκας 1) 0.19 (πινάκας 3)	1.057 1.449	0.414 0.836
Πέτασμα	1.2075	0.46	4.4	0.18 (πινάκας 2)	0.556	0.792
Ολικό	3.96				4.536	2.35
$A_{cw} \cdot U_{cw} = \sum A \cdot U + \sum \Psi \cdot l$						$U_{cw} = \frac{\sum A \cdot U + \sum \Psi \cdot l}{A_{cw}} = \frac{6.88}{3.96} = 1.74$

Σημειώσεις

- 1) Η τιμή του συντελεστή θερμοπερατότητας της κατασκευής (U_{cw}) θα εισαχθεί στη βάση δεδομένων στις κατασκευές για τοίχους και υαλοπίνακες.
- 2) Η τιμή του συντελεστή θερμοχωρητικότητας της κατασκευής θα ισούται με μηδέν.
- 3) Ως εμβαδό κατασκευής στο λογισμικό SBEMcy θα εισαχθεί το εμβαδό των διαφανών και αδιαφανών στοιχείων που την αποτελούν ξεχωριστά (τοιχοποιία και υαλοπίνακας), με την ίδια τιμή συντελεστή θερμοπερατότητας (U_{cw}).

Βιβλιογραφία

1. Οδηγός Θερμομόνωσης Κτιρίων (2^η Έκδοση) – Υπηρεσία Ενέργειας
2. BRE 443 (2006 Edition) Conventions for U-value calculations
3. CYS EN ISO 6946:2007 Building components and building elements. Thermal resistance and thermal transmittance. Calculation method
4. CYS EN 13947:2006 Thermal performance of curtain walling. Calculation of thermal transmittance

ΟΔΗΓΙΑ ΑΡ. 10

ΚΥΠΡΙΑΚΗ ΔΗΜΟΚΡΑΤΙΑ

ΥΠΟΥΡΓΕΙΟ ΕΝΕΡΓΕΙΑΣ, ΕΜΠΟΡΙΟΥ, ΒΙΟΜΗΧΑΝΙΑΣ ΚΑΙ ΤΟΥΡΙΣΜΟΥ

ΥΕΕΒΤ: 8.4.02.8.2/

Τηλ: + 357 22 409382

Φαξ: + 357 22 304759

e-mail: epbd_QualifiedExperts@cytanet.com.cy

8 Ιανουαρίου 2014

Προς ειδικευμένους εμπειρογνώμονες,

Κυρίες/ Κύριοι,

**ΘΕΜΑ: Έκδοση Οδηγίας (αρ.10) της Αρμόδιας Αρχής προς Ειδικευμένους
Εμπειρογνώμονες σύμφωνα με την παράγραφο (1) του κανονισμού 11 της
Κ.Δ.Π.164/2009**

Σύμφωνα με τα εδάφια (3) έως (6) του άρθρου 6 των περί Ρύθμισης της Ενεργειακής Απόδοσης των Κτιρίων Νόμων του 2006 έως 2012 το πιστοποιητικό ενεργειακής απόδοσης κτιρίου και οι συστάσεις που εκδίδει ο ειδικευμένος εμπειρογνώμονας περιλαμβάνουν

- i. Τιμές αναφοράς που αφορούν το πραγματικό κτίριο με σκοπό τη σύγκρισή τους με τις ισχύουσες απαιτήσεις ελάχιστης ενεργειακής απόδοσης κτιρίου.
- ii. Εκτίμηση της εξοικονόμησης ενέργειας και του φάσματος περιόδου αποπληρωμής που επιτυγχάνεται με την εφαρμογή των τεχνικά υλοποιήσιμων μέτρων βελτίωσης της ενεργειακής απόδοσης κτιρίου τόσο σε μεμονωμένα δομικά στοιχεία και τεχνικά συστήματα καθώς και σε συνδυασμούς τους.
Τα μέτρα αυτά και οι συνδυασμοί τους πρέπει να είναι τεχνικά υλοποιήσιμα για το συγκεκριμένο κτίριο.
- iii. Ενδείξεις προς τον ιδιοκτήτη ή ενοικιαστή σχετικά με την λήψη επιπλέον πληροφόρησης σε ότι αφορά τη σχέση κόστους-απόδοσης των συστάσεων, τα διαθέσιμα μέτρα χρηματοδοτικού χαρακτήρα και τις ενεργειακές επιθεωρήσεις.

2. Για την εφαρμογή των πιο πάνω

- Το Υπουργείο Ενέργειας, Εμπορίου, Βιομηχανίας και Τουρισμού ετοίμασε το εργαλείο έκδοσης των συστάσεων με τη χρήση MS Access , το οποίο έχει αναρτηθεί με την ονομασία SEAK.zip στην ιστοσελίδα του

Υπουργείου

<http://www.mcit.gov.cy/mcit/mcit.nsf/All/E074577C58AD9EFCC22575B60047BEA8?OpenDocument>

και τον συνημμένο στο Παράρτημα 1, Οδηγό με τίτλο «Οδηγός χρήσης εργαλείου ΣΕΑΚ για την ετοιμασία των συστάσεων βελτίωσης της ενεργειακής απόδοσης του κτιρίου»

- Καταργείται το «Μέρος Γ: ΑΡΧΕΙΑ ΠΟΥ ΑΠΟΣΤΕΛΛΟΝΤΑΙ ΣΤΗΝ ΥΠΗΡΕΣΙΑ ΕΝΕΡΓΕΙΑΣ» (σελίδα 1.9) της Οδηγίας Αρ.5 με ημερομηνία έκδοσης 19/5/2011 και αντικαθίσταται από το Παράρτημα 2.

Ως εκ τούτου, καλείστε όπως τηρείτε τα πιο πάνω κατά την έκδοση των πιστοποιητικών ενεργειακής απόδοσης κτιρίου και των συστάσεων για την βελτίωσή της.

(Νίκος Χατζηνικολάου)

**για Υπουργό Ενέργειας, Εμπορίου, Βιομηχανίας και Τουρισμού
Αρμόδια Αρχή**

ΟΔΗΓΙΑ ΑΡ. 11

ΚΥΠΡΙΑΚΗ ΔΗΜΟΚΡΑΤΙΑ

ΥΠΟΥΡΓΕΙΟ ΕΝΕΡΓΕΙΑΣ, ΕΜΠΟΡΙΟΥ, ΒΙΟΜΗΧΑΝΙΑΣ ΚΑΙ ΤΟΥΡΙΣΜΟΥ

ΥΕΕΒΤ: 8.4.02.5.4

Τηλ: + 357 22 409356

Φαξ: + 357 22304759

e-mail: epbd_qualifiedexperts@cytanet.com.cy

6Φεβρουαρίου, 2015

Προς: Ειδικευμένους Εμπειρογνώμονες

Κυρίες/ Κύριοι,

ΘΕΜΑ: Έκδοση της Οδηγίας (αρ.11) της Αρμόδιας Αρχής προς Ειδικευμένους Εμπειρογνώμονες σύμφωνα με την παράγραφο (1) του κανονισμού 11 των Περί Ρύθμισης της Ενεργειακής Απόδοσης των Κτιρίων (Ενεργειακή Πιστοποίηση των Κτιρίων)Κανονισμοί του 2009 και 2014

Για σκοπούς υπολογισμού της ενεργειακής απόδοσης του κτιρίου με τη χρήση της νέας έκδοσης του λογισμικού «iSBEM-CY 3.4.a» σας ενημερώνουμε τα ακόλουθα:

1. Καταργείται η παράγραφος Α.2. «ΟΘΟΝΗ ΣΤΟΙΧΕΙΑ ΚΤΙΡΙΟΥ» στη σελίδα 1.5 του Οδηγού «Ετοιμασία και Υποβολή του Πιστοποιητικού Ενεργειακής Απόδοσης Κτιρίου για Καταχώρηση στο Μητρώο» της Οδηγίας Αρ.5 με ημερομηνία έκδοσης 19/5/2011 και αντικαθίσταται με το Παράρτημα1.
2. Καταργείται η παράγραφος 6 στη σελίδα 4 «Εισαγωγή Δεδομένων στο Λογισμικό iSBEMcy» της Οδηγίας Αρ.8 με ημερομηνία έκδοσης 30/11/2012 και αντικαθίσταται με το Παράρτημα2.
3. Καταργείται η παράγραφος 9.1 στη σελίδα 6 «Εισαγωγή Δεδομένων στο Λογισμικό iSBEMcy» της Οδηγίας Αρ.8 με ημερομηνία έκδοσης 30/11/2012 και αντικαθίσταται με το Παράρτημα3.
4. Καταργείται η παράγραφος 3. «Ενεργειακά Χαρακτηριστικά Κτιρίου» του Κεφ.2 στη σελίδα 14 του Οδηγού «Χρήσης Εργαλείου ΣΕΑΚ για την ετοιμασία των Συστημάτων βελτίωσης της Ενεργειακής Απόδοσης Κτιρίου» της Οδηγίας Αρ.10 με ημερομηνία έκδοσης 8/01/2014 και αντικαθίσταται με το Παράρτημα4.

Η παρούσα οδηγία πρέπει να ληφθεί υπόψη από όλους τους Ειδικευμένους Εμπειρογνώμονες τόσο για γενική ενημέρωση όσο και για πιστή εφαρμογή της.

(Νίκος Χατζηνικολάου)

για Υπουργό Ενέργειας Εμπορίου, Βιομηχανίας και Τουρισμού
Αρμόδια Αρχή

ΠΑΡΑΡΤΗΜΑ 1

«Ετοιμασία και Υποβολή του Πιστοποιητικού Ενεργειακής Απόδοσης Κτιρίου για Καταχώρηση στο Μητρώο»

2. ΟΘΟΝΗ ΣΤΟΙΧΕΙΑ ΚΤΙΡΙΟΥ

Τα πιο κάτω στοιχεία κτιρίου είναι απαραίτητα για να καθοριστεί επαρκώς η ταυτότητα του κτιρίου.

Τύπος : Στο πεδίο αυτό γίνεται επιλογή από αναδιπλούμενη λίστα όταν πρόκειται για μη-κατοικία. (Βλέπε μεθοδολογία σελ.18 [Πίνακας1](#))

Όνομα έργου :Όνομα έργου ή γίνεται αναφορά στον ιδιοκτήτη/ιδιοκτήτες

Διεύθυνση κτιρίου: Οδός και αριθμός. Αν πρόκειται για διαμέρισμα δίνεται και ο αριθμός διαμερίσματος.

Σε κάθε περίπτωση απαιτείται καθορισμός της τοποθεσίας βάσει του αριθμού φύλλο/σχέδιο τμήμα και τεμάχιο.

Σημειώνεται ότι στα τέσσερα πεδία της «Διεύθυνσης κτιρίου» το περιεχόμενο τους δεν πρέπει να ξεπερνά τους 45 χαρακτήρες ανά πεδίο.

Ταχυδρομικός Κώδικας:

Όπως καθορίζεται από τον τρέχοντα κατάλογο του Τμήματος Ταχυδρομικών Υπηρεσιών.

Βασικές πληροφορίες για το έργο, ιδιοκτήτη και Εδ. επεμβασών.			
Στοιχεία έργου		Στοιχεία Εδ. Επιδιορθώσεων	
Στοιχεία κτιρίου			
Τύπος	ΓΡΑΦΕΙΟ		
Όνομα έργου	Γενικό - Παράδειγμα κτιρίου		
Διεύθυνση κτιρίου	Α. Αραούζου 13-15		
Δήμος/Κοινότητα	Λευκωσία	Ταχ.Κώδικας	1421
Φ./ΣΧ.	32/15α3	ΤΜΗΜΑ	3
		ΤΕΜΑΧΙΟ	256
Περιγραφή τοποθεσίας			
Ημερομηνία επιθεώρησης	4/02/2015	Ημερολόγιο	

ΣΗΜ: Στην πιο πάνω οθόνη τα πεδία συμπληρώνονται υποχρεωτικά πλην των πεδίων «Περιγραφή τοποθεσίας» και «Ημερομηνία επιθεώρησης», τα οποία συμπληρώνονται για υφιστάμενα κτίρια εφόσον έχει προηγηθεί επιθεώρηση στο κτίριο

ΠΑΡΑΡΤΗΜΑ 2

«Εισαγωγή Δεδομένων στο Λογισμικό iSBEMcy»

ΕΙΣΑΓΩΓΗ ΔΕΔΟΜΕΝΩΝ ΣΤΟ ΛΟΓΙΣΜΙΚΟ iSBEMcy

3. Όταν για τους υαλοπίνακες δεν υπάρχουν στοιχεία για το T-Ηλιακό (Total solar energy transmittance value) και το L-Ηλιακό (Light Transmittance value) τότε πρέπει να χρησιμοποιείται η προεπιλεγμένη τιμή που δίνεται από τη «Βοήθεια» του λογισμικού SBEMcy (πλήκτρο F1). Εάν ο ιδιοκτήτης προτίθεται και δεσμεύεται να χρησιμοποιήσει υαλοπίνακα με καλύτερες θερμικές ιδιότητες, μπορείτε να εισάγετε την τιμή του συγκεκριμένου υαλοπίνακα μόνο εάν αυτό φέρει τη σήμανση CE και η Δήλωση Συμμόρφωσης (Declaration of Conformity) φυλάσσεται στο Αρχείο του Ειδικευμένου Εμπειρογνώμονα.

4. Ο «παράγοντας μετάδοσης» στο λογισμικό, που αφορά τον πρόβολο και τα πτερύγια, πρέπει να υπολογιστεί με βάση τα αρχιτεκτονικά σχέδια που θα κατατεθούν στην οικοδομική αρχή. Οι πίνακες που πρέπει να χρησιμοποιούνται για τον υπολογισμό βρίσκονται στη “Μεθοδολογία Υπολογισμού Ενεργειακής Απόδοσης Κτιρίων” (ΜΥΕΑΚ).

5. Στην υποετικέτα – «Πόρτες» της ετικέτας «Γεωμετρίας» πρέπει να γίνεται σωστή επιλογή για τον τύπο της πόρτας, π.χ. για Εξωτερική Πόρτα κατοικίας θα πρέπει να γίνει επιλογή πόρτας του τύπου: «Πόρτες Προσωπικού».

6. Σε καινούρια και υφιστάμενα κτίρια όλοι οι χώροι οι οποίοι εμπερικλείονται στο όριο του κτιρίου θεωρούνται κλιματιζόμενοι (ψύξη και θέρμανση) (βλέπε ΜΥΕΑΚ σελ.42 και 98).

7. Ο μεικτός τρόπος λειτουργίας του συστήματος HVAC (mixed mode) σημαίνει μεικτό σύστημα κλιματισμού χώρου που συνδυάζει φυσικό αερισμό και μηχανικά συστήματα συμπεριλαμβανόμενου αυτά του εξοπλισμού διανομής αέρα (αεραγωγοί, ανεμιστήρες κ.λπ.). Ο μεικτός τρόπος λειτουργίας χρησιμοποιεί το κλιματιστικό μόνο όταν αυτό είναι απαραίτητο και τον φυσικό αερισμό όταν είναι οικονομικά αποδοτικό ή εφικτό για σκοπούς βελτίωσης των συνθηκών θερμικής άνεσης και μείωσης της κατανάλωσης ενέργειας.

8. Η εισαγωγή Δεδομένων στο iSBEMcy για το **Σύστημα Ζεστού Νερού Χρήσης (ZNX)** πρέπει να γίνεται ως ακολούθως:

(α) Όταν το εξεταζόμενο κτίριο **διαθέτει ηλιακό σύστημα** τότε στην ετικέτα για το Σύστημα ZNX δεν πρέπει να επιλέγει ότι το σύστημα είναι αποθηκευτικό (βλέπε Σχήμα 8.1).

Ο όγκος του ηλιακού δοχείου αποθήκευσης θα πρέπει να εισαχθεί στην ετικέτα «Πηγή Ηλιακής Ενέργειας» (βλέπε σημείο 9/σελ.6-14).

ΠΑΡΑΡΤΗΜΑ 3

«Εισαγωγή Δεδομένων στο Λογισμικό iSBEMcy»

ΕΙΣΑΓΩΓΗ ΔΕΔΟΜΕΝΩΝ ΣΤΟ ΛΟΓΙΣΜΙΚΟ iSBEMcy

9. Η εισαγωγή Δεδομένων στο iSBEMcy για το **Ηλιακό Σύστημα** πρέπει να γίνεται ως ακολούθως:

9.1 Αρχικά σημειώνεται ότι για σκοπούς υπολογισμού της ενεργειακής απόδοσης κτιρίου με τη χρήση του λογισμικό SBEMcy το ηλιακό σύστημα μπορεί να συνεισφέρει:

- **στο ζεστό νερό χρήσης**
ή
 - **στο ζεστό νερό χρήσης και για θέρμανση χώρου**
- Όταν το ηλιακό σύστημα στο εξεταζόμενο κτίριο **συνεισφέρει** στο σύστημα θέρμανσης, τότε θα πρέπει να ακολουθηθούν τα πιο κάτω βήματα για να υπολογισθεί και να εισαχθεί στο πιστοποιητικό ενεργειακής απόδοσης η συνεισφορά από το σύστημα ηλιακής θέρμανσης χώρου:
1. Εγκατάσταση του λογισμικού **EPC Calculator for Solar Space Heating** (www.mcit.gov.cy – Υπηρεσία Ενέργειας – Ενεργειακή Απόδοση των Κτιρίων – Μεθοδολογία και Λογισμικό).
 2. Επιλέξετε το .nct file του εξεταζόμενου κτιρίου που **ήδη** έχετε τρέξει και αποθηκεύσει με την χρήση του iSBEMcy_3.4.a.
 3. Τρέξτε το πρόγραμμα EPC Calculator for Solar Space Heating πατώντας στην επιλογή «Εξαγωγή ΠΕΑ».
 4. Το πιστοποιητικό ενεργειακής απόδοσης έχει ενημερωθεί και αντικαθιστά το αρχικό πιστοποιητικό ενεργειακής απόδοσης στο φάκελο εργασίας.

ΠΑΡΑΡΤΗΜΑ 4

Οδηγός «Χρήσης Εργαλείου ΣΕΑΚ για την ετοιμασία των Συστημάτων βελτίωσης της Ενεργειακής Απόδοσης Κτιρίου»

3.1 Ενεργειακή Κατανάλωση Κτιρίου

Τα πεδία για την ενεργειακή κατανάλωση του κτιρίου ή της κτιριακής μονάδας συμπληρώνονται σύμφωνα με τα δεδομένα που λαμβάνονται από την οθόνη Κατατάξεις (Ratings) του SBEMcy και από το έγγραφο του Πιστοποιητικού Ενεργειακής Απόδοσης (ΠΕΑ) όπως φαίνεται πιο κάτω.

Σημειώνεται ότι σε περίπτωση που το κτίριο ή η κτιριακή μονάδα διαθέτει Ηλιακό Σύστημα, το οποίο συνεισφέρει και στη θέρμανση χώρου τότε τα πεδία για την κατανάλωση πρωτογενούς ενέργειας και εκπομπών διοξειδίου του άνθρακα θα συμπληρώνονται σύμφωνα με τα δεδομένα που λαμβάνονται από το έγγραφο του Πιστοποιητικού Ενεργειακής Απόδοσης (ΠΕΑ) κτιρίου.

SBEMcy

	Heating	Cooling	Auxiliary	Lighting	Hot Water	Total	Unit
Actual	59.52	70.18	0	16.55	11.09	157.34	kWh/m2/yr
Reference	4.69	35.6	3.05	21.04	30.23	94.6	kWh/m2/yr

	Ref B-C	Actual	EPC Label
kWh/m2/yr	207.06	329,586	D
kgCO2/m2/yr	106.59	93.5	1,592

Έγγραφο του ΠΕΑ

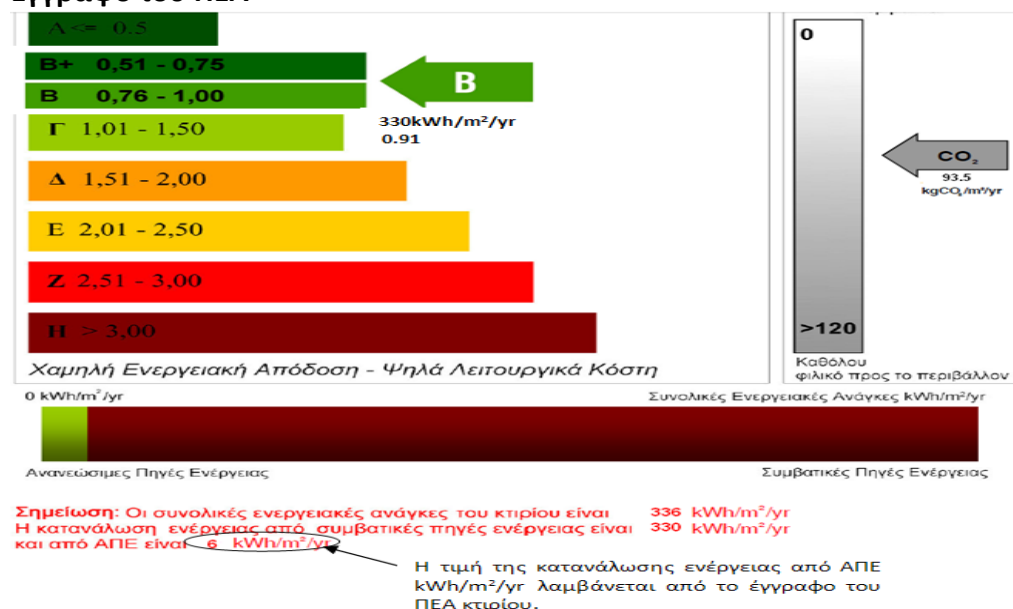

ΟΔΗΓΙΑ ΑΡ. 12

ΚΥΠΡΙΑΚΗ ΔΗΜΟΚΡΑΤΙΑ

ΥΠΟΥΡΓΕΙΟ ΕΝΕΡΓΕΙΑΣ, ΕΜΠΟΡΙΟΥ, ΒΙΟΜΗΧΑΝΙΑΣ ΚΑΙ ΤΟΥΡΙΣΜΟΥ

ΥΕΕΒΤ: 8.4.02.8.2.

Τηλ: + 357 22 409356

Φαξ: + 357 22304759

e-mail: epbd_qualifiedexperts@cytanet.com.cy

29 Μαΐου, 2015

Προς: Ειδικευμένους Εμπειρογνώμονες

Κυρίες/ Κύριοι,

ΘΕΜΑ: Έκδοση Οδηγίας της Αρμόδιας Αρχής προς τους Ειδικευμένους Εμπειρογνώμονες σύμφωνα με την παράγραφο (1) του κανονισμού 11 των Περί Ρύθμισης της Ενεργειακής Απόδοσης των Κτιρίων (Ενεργειακή Πιστοποίηση των Κτιρίων) Κανονισμών του 2009 και 2014
Οδηγία αρ.12: «Πρώτη Υποβολή ΠΕΑ για κτίρια που χρησιμοποιούνται ως κατοικίες και ως μη κατοικίες»

Για σκοπούς διασφάλισης της ποιότητας των Πιστοποιητικών Ενεργειακής Απόδοσης κτιρίων η Αρμόδια Αρχή θέτει σε εφαρμογή από την **01/06/2015** νέα διαδικασία πρώτης υποβολής Πιστοποιητικού Ενεργειακής Απόδοσης (ΠΕΑ) για κτίρια που χρησιμοποιούνται ως κατοικίες και για κτίρια που χρησιμοποιούνται ως μη κατοικίες, ως ακολούθως:

1. Οι Ειδικευμένοι Εμπειρογνώμονες που υποβάλλουν για **πρώτη φορά** ΠΕΑ πρέπει καταρχήν:
 - Να υποβάλλουν μέσω ηλεκτρονικού ταχυδρομείου στη διεύθυνση: epbd_qualifiedexperts@cytanet.com.cy τα ακόλουθα αρχεία:
 - i. Το αρχείο των υπολογισμών που παράγεται από το iSBEMcy με κατάληξη *nct*⁽¹⁾
 - ii. Το έγγραφο του ΠΕΑ που παράγεται από το SBEMcy σε pdf μορφή,⁽¹⁾
 - iii. Το αρχείο των Συστάσεων που παράγεται από το SEAK με κατάληξη *seak*,⁽¹⁾
 - iv. Τους υπολογισμούς του συντελεστή θερμοπερατότητας των στοιχείων που συνιστούν μέρος του κελύφους του κτιρίου,
 - v. Τους υπολογισμούς του συντελεστή Umean των στοιχείων του κελύφους,
 - vi. Τα αρχιτεκτονικά σχέδια του κτιρίου σε μορφή *dwg* ή *pdf* σε κλίμακα, η οποία θα πρέπει να σημειώνεται στα σχέδια.

(1) Βλέπε τον Οδηγό: «Ετοιμασία και υποβολή πιστοποιητικών ενεργειακής απόδοσης κτιρίου για καταχώρηση στο Μητρώο» της Οδηγίας Αρ.5 και Οδηγία Αρ.10.

- Στο θέμα (subject) του ηλεκτρονικού μηνύματος πρέπει να αναγράφεται με αγγλικούς χαρακτήρες:

**EPC FIRST SUBMISSION - [Αρ. Εγγραφής Ειδικευμένου
Εμπειρογνώμονα]_[τρέχουσα ημερομηνία]_[Όνομα Έργου]**

π.χ.

EPC FIRST SUBMISSION – ΑΧΧΧ1000000_20MAY2015_ ΟΙΚΙΑ Μ.ΠΕΤΡΟΥ
ή
EPC FIRST SUBMISSION – ΑΧΧΧ1000000_20MAY2015_ ΓΡΑΦΕΙΑ ΟΣΒ

2. Η Αρμόδια Αρχή θα προβαίνει σε έλεγχο των πιο πάνω αρχείων και θα αποστέλλει μέσω ηλεκτρονικού ταχυδρομείου τα τυχόν σχόλια ή/και τις παρατηρήσεις της.
3. Με το πέρας της πιο πάνω διαδικασίας ο Ειδικευμένος Εμπειρογνώμονας θα καλείται να υποβάλει για καταχώρηση το ΠΕΑ και τις Συστάσεις σύμφωνα με την Οδηγία αρ.5:«Ετοιμασία και υποβολή πιστοποιητικών ενεργειακής απόδοσης κτιρίου για καταχώρηση στο Μητρώο».
4. Η διαδικασία αυτή ισχύει **μόνο** για την **πρώτη υποβολή** ΠΕΑ κτιρίου που χρησιμοποιείται ως **κατοικία** και για τις **δύο πρώτες υποβολές** ΠΕΑ κτιρίων που χρησιμοποιούνται ως **μη κατοικίες**.
5. Σημειώνεται ότι διαμερίσματα που αφορούν την ίδια πολυκατοικία ή κτίρια που αποτελούν μέρος κτιριακού συγκροτήματος, θα θεωρούνται μια καταχώρηση. Στην περίπτωση αυτή θα ακολουθείται η πιο πάνω διαδικασία **μόνο για ένα** από αυτά τα ΠΕΑ.
6. Τέλος, επισημάνεται ότι η εφαρμογή της πιο πάνω διαδικασίας δεν αναιρεί την ευθύνη του Ειδικευμένου Εμπειρογνώμονα για ετοιμασία των υπολογισμών ενεργειακής απόδοσης κτιρίων σύμφωνα με τη Μεθοδολογία Ενεργειακής Απόδοσης Κτιρίων και τις οδηγίες που εκδίδονται από την Αρμόδια Αρχή.

Η παρούσα Οδηγία πρέπει να ληφθεί υπόψη από όλους τους Ειδικευμένους Εμπειρογνώμονες τόσο για γενική ενημέρωση όσο και για πιστή εφαρμογή της.

(Νίκος Χατζηνικολάου)
για Υπουργό Ενέργειας Εμπορίου, Βιομηχανίας και Τουρισμού
Αρμόδια Αρχή

ΟΔΗΓΙΑ ΑΡ. 13

ΚΥΠΡΙΑΚΗ ΔΗΜΟΚΡΑΤΙΑ

ΥΠΟΥΡΓΕΙΟ ΕΝΕΡΓΕΙΑΣ, ΕΜΠΟΡΙΟΥ, ΒΙΟΜΗΧΑΝΙΑΣ ΚΑΙ ΤΟΥΡΙΣΜΟΥ

ΥΕΕΒΤ: 8.4.02.8.2
Τηλ: + 357 22 409356
Φαξ: + 357 22304759
e-mail: epbd_qualifiedexperts@cytanet.com.cy

29 Μαΐου, 2015

Προς: Ειδικευμένους Εμπειρογνώμονες

Κυρίες/ Κύριοι,

ΘΕΜΑ: Έκδοση Οδηγίας της Αρμόδιας Αρχής προς τους Ειδικευμένους Εμπειρογνώμονες σύμφωνα με την παράγραφο (1) του κανονισμού 11 των Περί Ρύθμισης της Ενεργειακής Απόδοσης των Κτιρίων (Ενεργειακή Πιστοποίηση των Κτιρίων) Κανονισμών του 2009 και 2014
Οδηγία αρ.13: «Αίτημα Ακύρωσης Πιστοποιητικού Ενεργειακής Απόδοσης (ΠΕΑ) Κτιρίου από τον Ιδιοκτήτη»

Με σκοπό τη διευκόλυνση των Ειδικευμένων Εμπειρογνώμωνων, καταγράφεται πιο κάτω η διαδικασία ακύρωσης Πιστοποιητικού Ενεργειακής Απόδοσης (ΠΕΑ) Κτιρίου όπως π.χ. στις ακόλουθες περιπτώσεις:

- Να έχουν αλλάξει τα αρχιτεκτονικά σχέδια και ενώ αρχικά υπήρχαν δύο ή περισσότερα κτίρια/κτιριακές μονάδες και κατ'επέκταση είχαν εκδοθεί τα αντίστοιχα ΠΕΑ, στη συνέχεια έχει προκύψει ένα κτίριο/κτιριακή μονάδα.
- Να έχουν αλλάξει τα αρχιτεκτονικά σχέδια και ενώ αρχικά υπήρχε ένα κτίριο/κτιριακή μονάδα και κατ'επέκταση είχε εκδοθεί ένα ΠΕΑ, στη συνέχεια έχουν προκύψει δύο ή περισσότερα κτίρια /κτιριακές μονάδες.
- Ο ιδιοκτήτης επιθυμεί να οριστεί νέος ειδικευμένος εμπειρογνώμονας για τη διεξαγωγή νέων υπολογισμών ενεργειακής απόδοσης κτιρίου, σε κτίριο ή κτιριακή μονάδα που έχει ήδη εκδοθεί ΠΕΑ.

Ο διορισμένος Ειδικευμένος Εμπειρογνώμονας καλείται όπως προωθήσει με επιστολή του προς την Αρμόδια Αρχή το αίτημα του ιδιοκτήτη για ακύρωση του ΠΕΑ.

Στην επιστολή θα πρέπει να αναγράφονται:

- τα στοιχεία αλληλογραφίας και η ηλεκτρονική διεύθυνση του ιδιοκτήτη (όταν υπάρχει)
- ο αριθμός εγγραφής του καταχωρημένου ΠΕΑ

- iii. οι λόγοι , βάσει των οποίων ζητείται η ακύρωση του ΠΕΑ
- iv. η υπογραφή τόσο του ιδιοκτήτη όσο και του διορισμένου Ειδικευμένου Εμπειρογνώμονα

Η επιστολή θα πρέπει να αποστέλλεται ηλεκτρονικά στην ηλεκτρονική διεύθυνση: erbd_QualifiedExperts@cytanet.com.cy και στο θέμα (subject) του ηλεκτρονικού μηνύματος πρέπει να αναγράφεται:

EPC CANCELED BY OWNER – [Αρ. Εγγραφής Ειδικ. Εμπειρογνώμονα]_[τρέχουσα ημερομηνία]

ή μέσω τηλεομοιότυπου στον αριθμό 22304759.

Η παρούσα Οδηγία πρέπει να ληφθεί υπόψη από όλους τους Ειδικευμένους Εμπειρογνώμονες τόσο για γενική ενημέρωση όσο και για πιστή εφαρμογή της.

(Νίκος Χατζηνικολάου)
για Υπουργό Ενέργειας Εμπορίου, Βιομηχανίας και Τουρισμού
Αρμόδια Αρχή

ΟΔΗΓΙΑ ΑΡ. 14

ΚΥΠΡΙΑΚΗ ΔΗΜΟΚΡΑΤΙΑ

ΥΠΟΥΡΓΕΙΟ ΕΝΕΡΓΕΙΑΣ, ΕΜΠΟΡΙΟΥ, ΒΙΟΜΗΧΑΝΙΑΣ ΚΑΙ ΤΟΥΡΙΣΜΟΥ

ΥΕΕΒΤ: 8.4.02.8.2
Τηλ: + 357 22 409356
Φαξ: + 357 22304759
e-mail: epbd_qualifiedexperts@cytanet.com.cy

29 Μαΐου, 2015

Προς: Ειδικευμένους Εμπειρογνώμονες

Κυρίες/ Κύριοι,

ΘΕΜΑ: Έκδοση Οδηγίας της Αρμόδιας Αρχής προς τους Ειδικευμένους Εμπειρογνώμονες σύμφωνα με την παράγραφο (1) του κανονισμού 11 των Περί Ρύθμισης της Ενεργειακής Απόδοσης των Κτιρίων (Ενεργειακή Πιστοποίηση των Κτιρίων) Κανονισμών του 2009 και 2014
Οδηγία αρ.14: «Μέθοδος Υπολογισμού Μέσου Συντελεστή Θερμοπερατότητας Δομικών Στοιχείων»

Επισυνάπτεται η Οδηγία αρ.14 με θέμα «Μέθοδος Υπολογισμού Μέσου Συντελεστή Θερμοπερατότητας Δομικών Στοιχείων» η οποία καλύπτει τους ακόλουθους υπολογισμούς που δεν περιλαμβάνονται στον Οδηγό Θερμομόνωσης Κτιρίων:

- Μέσος Συντελεστής Θερμοπερατότητας Τοιχοποιίας και Φέρουσας Κατασκευής
- Μέσος Συντελεστής Θερμοπερατότητας Οριζόντιων Δομικών Στοιχείων και Οροφών
- Μέσος Συντελεστής Θερμοπερατότητας Κουφωμάτων

Η παρούσα Οδηγία πρέπει να ληφθεί υπόψη από όλους τους Ειδικευμένους Εμπειρογνώμονες τόσο για γενική ενημέρωση όσο και για πιστή εφαρμογή της.

(Νίκος Χατζηνικολάου)
για Υπουργό Ενέργειας Εμπορίου, Βιομηχανίας και Τουρισμού
Αρμόδια Αρχή

ΟΔΗΓΙΑ ΑΡ. 14

Μέθοδος
Υπολογισμού Μέσου
Συντελεστή
Θερμοπερατότητας
Δομικών Στοιχείων

1. Μέθοδος υπολογισμού του μέσου συντελεστή θερμοπερατότητας (U_{mean}) τοίχων και στοιχείων της φέρουσας κατασκευής (κολόνες, δοκοί και τοιχία) που συνιστούν μέρος του κελύφους ή της κτιριακής μονάδας.

$$U_{m, \tau \& \varphi \kappa} = \frac{\sum U_{i, \tau} * A_{i, \tau} + \sum U_{j, \varphi \epsilon \rho. \kappa \alpha \tau \alpha \sigma \kappa \epsilon \upsilon \eta} * A_{j, \varphi \epsilon \rho. \kappa \alpha \tau \alpha \sigma \kappa \epsilon \upsilon \eta}}{\sum A_{i, \tau} + \sum A_{j, \varphi \epsilon \rho. \kappa \alpha \tau \alpha \sigma \kappa \epsilon \upsilon \eta}} \left[\frac{W}{m^2 K} \right]$$

i	αύξων αριθμός ανά είδος τοίχου
j	αύξων αριθμός ανά είδος στοιχείων φέρουσας κατασκευής
$A_{i, \tau}$	το εμβαδόν της επιφάνειας του τοίχου $[m^2]$
$A_{j, \varphi \epsilon \rho. \kappa \alpha \tau \alpha \sigma \kappa \epsilon \upsilon \eta}$	το εμβαδόν της επιφάνειας της φέρουσας κατασκευής $[m^2]$
$U_{i, \tau}$	ο συντελεστής θερμοπερατότητας τοίχου $\left[\frac{W}{m^2 K} \right]$
$U_{j, \varphi \epsilon \rho. \kappa \alpha \tau \alpha \sigma \kappa \epsilon \upsilon \eta}$	ο συντελεστής θερμοπερατότητας της φέρουσας κατασκευής $\left[\frac{W}{m^2 K} \right]$
$U_{m, \tau \& \varphi \kappa}$	ο μέσος συντελεστής θερμοπερατότητας U_{mean} τοίχων και στοιχείων της φέρουσας κατασκευής $\left[\frac{W}{m^2 K} \right]$

2. Μέθοδος υπολογισμού του μέσου συντελεστή θερμοπερατότητας (U_{mean}) των οριζόντιων δομικών στοιχείων (δάπεδα σε πιλοτή, δάπεδα σε πρόβολο, δώματα, στέγες) και οροφών που συνιστούν μέρος του κελύφους του κτιρίου ή της κτιριακής μονάδας.

$$U_{m,o} = \frac{\sum U_{i,ορ.δ} * A_{i,ορ.δ} + \sum U_{j,ορ} * A_{j,ορ}}{\sum A_{i,ορ.δ} + \sum A_{j,ορ}} \left[\frac{W}{m^2K} \right]$$

i	αύξων αριθμός ανά είδος οριζόντιων δομικών στοιχείων (δάπεδα σε πιλοτή, δάπεδα σε πρόβολο, δώματα, στέγες)
j	αύξων αριθμός ανά είδος οροφής
$A_{i,ορ.δ}$	το εμβαδόν της επιφάνειας των οριζόντιων δομικών στοιχείων [m^2]
$A_{j,ορ}$	το εμβαδόν της επιφάνειας οροφών [m^2]
$U_{i,ορ.δ}$	ο συντελεστής θερμοπερατότητας των οριζόντιων δομικών στοιχείων [$\frac{W}{m^2K}$]
$U_{j,ορ}$	ο συντελεστής θερμοπερατότητας οροφών [$\frac{W}{m^2K}$]
$U_{m,o}$	ο μέσος συντελεστή θερμοπερατότητας U_{mean} οριζόντιων δομικών στοιχείων και οροφών [$\frac{W}{m^2K}$]

3. Μέθοδος υπολογισμού του μέσου συντελεστή θερμοπερατότητας (U_{mean}) των κουφωμάτων σε κάθετα και οριζόντια δομικά στοιχεία (παράθυρα, θύρες) που συνιστούν μέρος του κελύφους του κτιρίου ή της κτιριακής μονάδας.

$$U_{m, \kappa} = \frac{\sum U_{i, \pi} * A_{i, \pi} + \sum U_{j, \theta} * A_{j, \theta}}{\sum A_{i, \pi} + \sum A_{j, \theta}} \left[\frac{W}{m^2K} \right]$$

i	αύξων αριθμός ανά είδος παραθύρων
j	αύξων αριθμός ανά είδος θυρών
$A_{i, \pi}$	το εμβαδόν της επιφάνειας των παραθύρων [m^2]
$A_{j, \theta}$	το εμβαδόν της επιφάνειας των θυρών [m^2]
$U_{i, \pi}$	ο συντελεστής θερμοπερατότητας των παραθύρων $\left[\frac{W}{m^2K} \right]$
$U_{j, \theta}$	ο συντελεστής θερμοπερατότητας των θυρών $\left[\frac{W}{m^2K} \right]$
$U_{m, \kappa}$	ο μέσος συντελεστή θερμοπερατότητας U_{mean} των κουφωμάτων (παράθυρα, θύρες) $\left[\frac{W}{m^2K} \right]$

ΟΔΗΓΙΑ ΑΡ. 15

ΚΥΠΡΙΑΚΗ ΔΗΜΟΚΡΑΤΙΑ

ΥΠΟΥΡΓΕΙΟ ΕΝΕΡΓΕΙΑΣ, ΕΜΠΟΡΙΟΥ, ΒΙΟΜΗΧΑΝΙΑΣ ΚΑΙ ΤΟΥΡΙΣΜΟΥ

ΥΕΕΒΤ: 8.4.02.8.2
Τηλ: + 357 22 409396
Φαξ: + 357 22304759
e-mail: epbd_qualifiedexperts@cytanet.com.cy

23 Νοεμβρίου, 2015

Προς: Ειδικευμένους Εμπειρογνώμονες

Κυρίες/ Κύριοι,

ΘΕΜΑ: Έκδοση Οδηγίας της Αρμόδιας Αρχής προς τους Ειδικευμένους Εμπειρογνώμονες σύμφωνα με την παράγραφο (1) του κανονισμού 11 των Περί Ρύθμισης της Ενεργειακής Απόδοσης των Κτιρίων (Ενεργειακή Πιστοποίηση των Κτιρίων) Κανονισμών του 2009 και 2014
Οδηγία αρ.15: «Διεξαγωγή Υπολογισμών Ενεργειακής Απόδοσης Κτιρίου για σκοπούς έκδοσης ΠΕΑ κτιρίου, το οποίο αποτελείται από κτιριακές μονάδες»

Για σκοπούς διασφάλισης της ποιότητας των Πιστοποιητικών Ενεργειακής Απόδοσης κτιρίων η Αρμόδια Αρχή θέτει σε εφαρμογή την Οδηγία Αρ. 15 «Διεξαγωγή Υπολογισμών Ενεργειακής Απόδοσης Κτιρίου για σκοπούς έκδοσης ΠΕΑ κτιρίου, το οποίο αποτελείται από κτιριακές μονάδες».

Η παρούσα Οδηγία πρέπει να ληφθεί υπόψη από όλους τους Ειδικευμένους Εμπειρογνώμονες τόσο για γενική ενημέρωση όσο και για **πιστή** εφαρμογή της.

(Νίκος Χατζηνικολάου)
για Υπουργό Ενέργειας Εμπορίου, Βιομηχανίας και Τουρισμού
Αρμόδια Αρχή

ΟΔΗΓΙΑ Αρ.15

Διεξαγωγή Υπολογισμών Ενεργειακής Απόδοσης Κτιρίου για σκοπούς έκδοσης ΠΕΑ κτιρίου, το οποίο αποτελείται από κτιριακές μονάδες

1. Κατά τη διεξαγωγή των υπολογισμών ενεργειακής απόδοσης κτιρίου για σκοπούς έκδοσης Πιστοποιητικού Ενεργειακής Απόδοσης (ΠΕΑ) κτιρίου (νέου και υφιστάμενου) το οποίο αποτελείται από κτιριακές μονάδες, θα πρέπει να εφαρμόζονται οι πιο κάτω παραδοχές:
 - i. Κλειστοί κοινόχρηστοι χώροι (π.χ. δημόσιοι χώροι διακίνησης) που εξυπηρετούν σύνολο κτιριακών μονάδων και περιλαμβάνονται στα όρια του κτιρίου, όταν **δεν** εξυπηρετούνται από κάποιο σύστημα θέρμανσης και ψύξης, τότε θα πρέπει:
 - ο τύπος ψύξης που θα χρησιμοποιηθεί να είναι αυτοτελής κλιματιστική μονάδα διαιρεμένου τύπου με εποχιακή απόδοση SEER= 3.2
 - ο τύπος θέρμανσης που θα χρησιμοποιηθεί να είναι Χαμηλής Θερμοκρασίας Ζεστού Νερού (ΧΘΖΝ) λέβητας με τύπο καυσίμου πετρέλαιο και με εποχιακή απόδοση SCOP=0.9.
 - ii. Η συνθήκη του διαχωριστικού τοίχου/δαπέδου/ταβανίου μεταξύ δύο κτιριακών μονάδων ή/και κλειστών κοινόχρηστων χώρων που περιλαμβάνονται στα όρια του κτιρίου, πρέπει να ορίζεται ως «κλιματιζόμενος παρακείμενος χώρος».
 - iii. Τα όρια της οριζόντιας διάστασης τοίχου ενός εξεταζόμενου κτιρίου που αποτελείται από κτιριακές μονάδες, όταν γειτνιάζουν με άλλη κτιριακή μονάδα ή με κλειστούς κοινοχρήστους χώρους που περιλαμβάνονται στα όρια του εξεταζόμενου κτιρίου, θα πρέπει να λαμβάνονται όπως απεικονίζονται πιο κάτω:

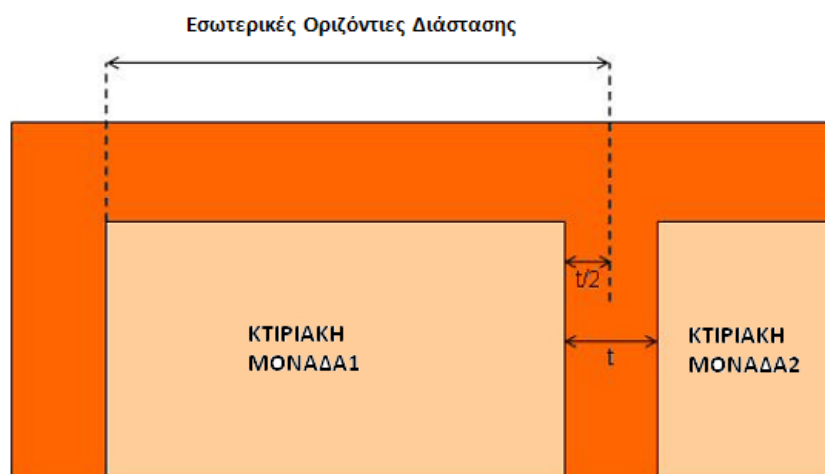

όπου t = πάχος τοιχοποιίας (τοίχος, κολώνες)

2. Σε κτίρια όπου κάποιες κτιριακές μονάδες χρησιμοποιούνται ως **κατοικίες** και κάποιες χρησιμοποιούνται ως **μη κατοικίες**, δεν δύναται να εκδοθεί ΠΕΑ για ολόκληρο το κτίριο.

3. Οι Πόρτες Εισόδου κτιριακών μονάδων που δεν γειτνιάζουν με το εξωτερικό περιβάλλον, δεν λαμβάνονται υπόψη στους υπολογισμούς ενεργειακής απόδοσης κτιρίου για σκοπούς έκδοσης ΠΕΑ και δεν εμπίπτουν στις απαιτήσεις ελάχιστης ενεργειακής απόδοσης.

ΟΔΗΓΙΑ ΑΡ. 16

ΚΥΠΡΙΑΚΗ ΔΗΜΟΚΡΑΤΙΑ

ΥΠΟΥΡΓΕΙΟ ΕΝΕΡΓΕΙΑΣ, ΕΜΠΟΡΙΟΥ, ΒΙΟΜΗΧΑΝΙΑΣ ΚΑΙ ΤΟΥΡΙΣΜΟΥ

ΥΕΕΒΤ: 8.4.02.8.2
Τηλ: + 357 22 409396
Φαξ: + 357 22304759
e-mail: epbd_qualifiedexperts@cytanet.com.cy

11 Μαρτίου 2016

Προς: Ειδικευμένους Εμπειρογνώμονες

Κυρίες/ Κύριοι,

ΘΕΜΑ: Έκδοση Οδηγίας της Αρμόδιας Αρχής προς τους Ειδικευμένους Εμπειρογνώμονες σύμφωνα με την παράγραφο (1) του κανονισμού 11 των Περί Ρύθμισης της Ενεργειακής Απόδοσης των Κτιρίων (Ενεργειακή Πιστοποίηση των Κτιρίων) Κανονισμών του 2009 και 2014
Οδηγία αρ.16: «Αλλαγή της μορφής του αρχείου των Συστάσεων που υποβάλλεται για καταχώρηση στην αρμόδια αρχή»

Για σκοπούς πιο εύρυθμης καταχώρησης στο Μητρώο των Πιστοποιητικών Ενεργειακής Απόδοσης (ΠΕΑ) κτιρίων η Αρμόδια Αρχή θέτει σε εφαρμογή την παρούσα Οδηγία Αρ. 16 «Αλλαγή της μορφής του αρχείου των Συστάσεων που υποβάλλεται για καταχώρηση στην αρμόδια αρχή».

Η Οδηγία αφορά την υποβολή σε «pdf μορφή» των Συστάσεων που συνοδεύουν το ΠΕΑ και τη διαδικασία που πρέπει να ακολουθείται για τη μετατροπή σε «pdf μορφή» του αρχείου των Συστάσεων που δημιουργείται από το εργαλείο ΣΕΑΚ. Η εν λόγω διαδικασία περιγράφεται στο Παράρτημα 1.

Για την εφαρμογή της Οδηγίας:

- Το Υπουργείο Ενέργειας, Εμπορίου, Βιομηχανίας και Τουρισμού ετοίμασε αναθεωρημένη έκδοση του εργαλείου των συστάσεων με τη χρήση Ms Access. Το νέο εργαλείο και ο αναθεωρημένος «Οδηγός χρήσης Εργαλείου ΣΕΑΚ για την ετοιμασία των Συστάσεων βελτίωσης της Ενεργειακής Απόδοσης κτιρίου» έχουν αναρτηθεί στην ιστοσελίδα του Υπουργείου.
- Το Μέρος Γ: ΑΡΧΕΙΑ ΠΟΥ ΑΠΟΣΤΕΛΛΟΝΤΑΙ ΣΤΗΝ ΥΠΗΡΕΣΙΑ ΕΝΕΡΓΕΙΑΣ (σελ. 1.9) του Οδηγού «Ετοιμασία και Υποβολή Πιστοποιητικών Ενεργειακής Απόδοσης Κτιρίου για καταχώρηση στο Μητρώο» της Οδηγίας Αρ.5 διαφοροποιείται, όπως φαίνεται στο Παράρτημα 2.

Η παρούσα Οδηγία πρέπει να ληφθεί υπόψη από όλους τους Ειδικευμένους Εμπειρογνώμονες τόσο για γενική ενημέρωση όσο και για **πιστή** εφαρμογή της.

(Νίκος Χατζηνικολάου)
για Υπουργό Ενέργειας Εμπορίου, Βιομηχανίας και Τουρισμού
Αρμόδια Αρχή

ΠΑΡΑΡΤΗΜΑ 1

ΟΔΗΓΙΕΣ ΕΓΚΑΤΑΣΤΑΣΕΙΣ ΤΗΣ ΛΕΙΤΟΥΡΓΙΑΣ ΑΠΟΘΗΚΕΥΣΗΣ ΣΕ PDF ΜΟΡΦΗ ΙΣΧΥΕΙ ΜΟΝΟ για Ms Office 2007

Να εγκαταστήσετε το πρόγραμμα “2007 Ms Office Add-in: Microsoft Save as PDF or XPS”, χρησιμοποιώντας τον πιο κάτω σύνδεσμο:

<http://ccm.net/download/download-24107-2007-microsoft-office-add-in-microsoft-save-as-pdf-or-xps>

2007 Microsoft Office Add-in: Microsoft Save as PDF or XPS

Select Language:

This download allows you to export and save to the PDF and XPS formats in eight 2007 Microsoft Office programs. It also allows you to send as e-mail attachment in the PDF and XPS formats in a subset of these programs.

[+ Details](#)

[+ System Requirements](#)

[+ Install Instructions](#)

[+ Related Resources](#)

ΑΠΟΘΗΚΕΥΣΗ ΤΟΥ ΑΡΧΕΙΟΥ ΤΩΝ ΣΥΣΤΑΣΕΩΝ ΣΕ ΜΟΡΦΗ PDF

Βήμα1: Ο χρήστης αποθηκεύει το αρχείο των Συστάσεων στο αρχικό μενού του εργαλείου.

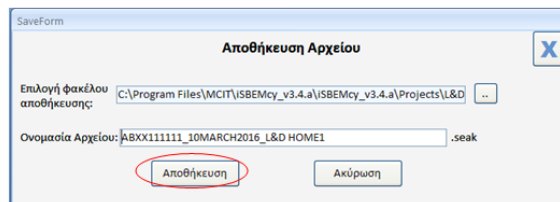
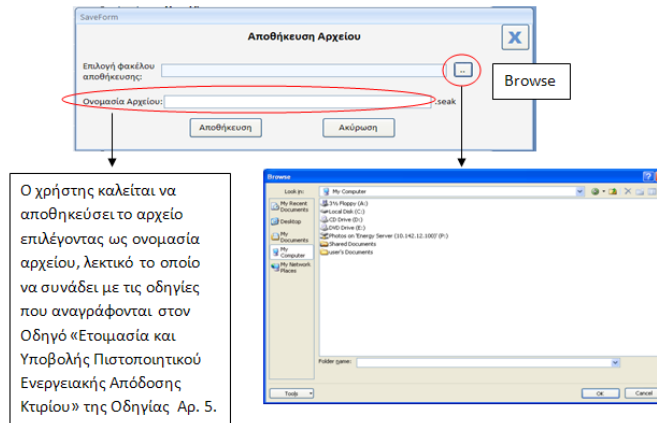

Βήμα2: Μετά την ολοκλήρωση της καταχώρησης **όλων των δεδομένων** στο αρχείο των Συστάσεων ο χρήστης επιστρέφει στο αρχικό μενού του εργαλείου και επιλέγει το πλήκτρο «Δημιουργία PDF Έκθεσης Συστάσεων».

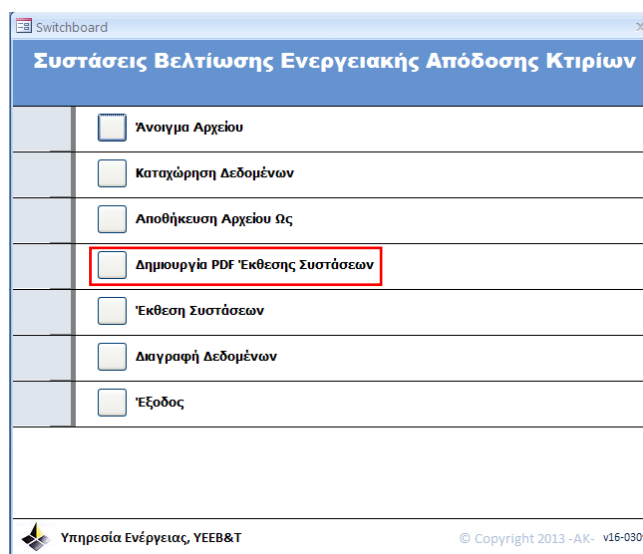

Βήμα3: Με την επιλογή του πλήκτρου «Δημιουργία PDF Έκθεσης Συστάσεων» εμφανίζεται το παράθυρο για αποθήκευση του αρχείου των Συστάσεων σε pdf μορφή.

Δημιουργία PDF Έκθεσης Συστάσεων

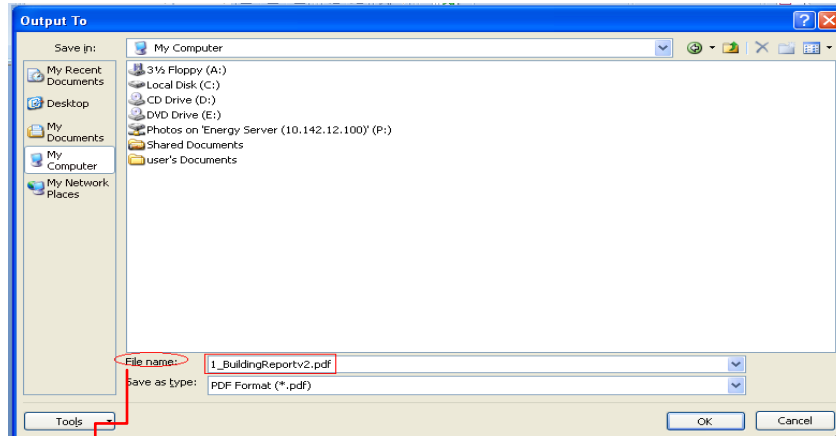

Στο πεδίο «File name» εμφανίζεται αυτόματα η ονομασία «1_BuildingReportv2».

Ο χρήστης καλείται να αποθηκεύσει την έκθεση συστάσεων αναγράφοντας το ίδιο όνομα το οποίο χρησιμοποίησε για να αποθηκεύσει το αρχείο με προέκταση seak .

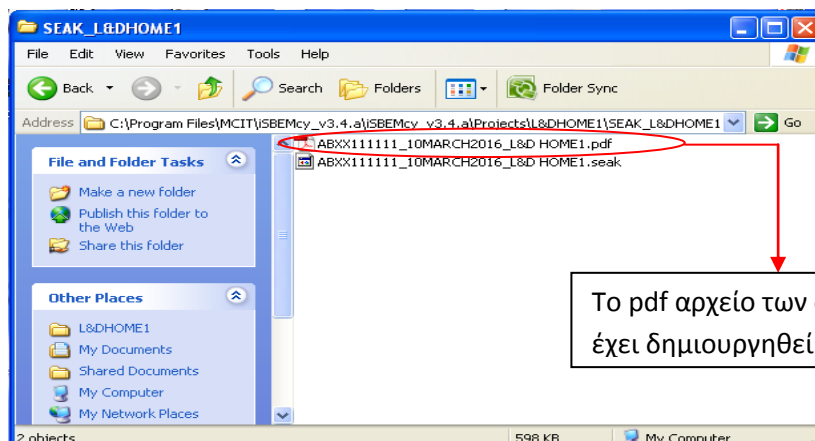
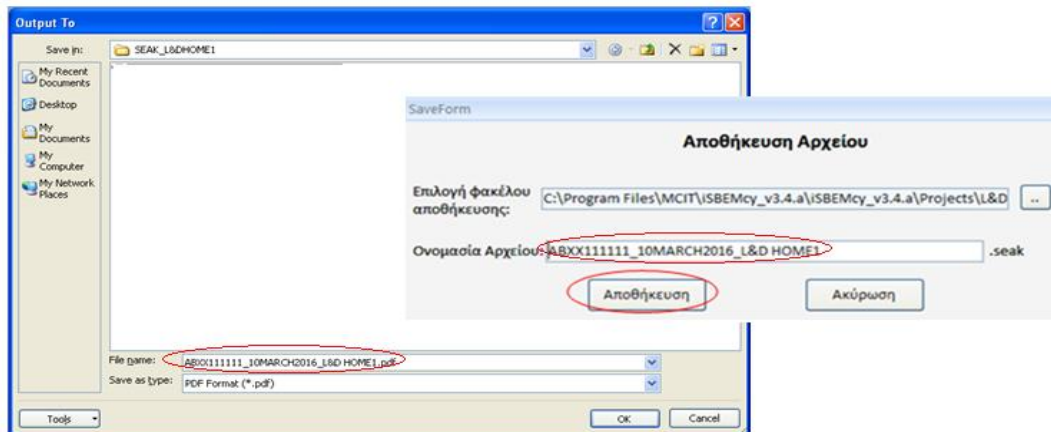

Το pdf αρχείο των συστάσεων έχει δημιουργηθεί.

Σημειώνεται ότι καλό είναι οι Συστάσεις να αποθηκεύονται στο ίδιο Αρχείο, το οποίο έχει δημιουργηθεί για το εξεταζόμενο κτίριο.

ΠΑΡΑΡΤΗΜΑ 2

Γ. ΑΡΧΕΙΑ ΠΟΥ ΑΠΟΣΤΕΛΛΟΝΤΑΙ ΣΤΗΝ ΥΠΗΡΕΣΙΑ ΕΝΕΡΓΕΙΑΣ

Μετά την αποπεράτωση των υπολογισμών για την έκδοση του ΠΕΑ, παράγονται από το SBEMcy, μεταξύ άλλων, δυο (2) ηλεκτρονικά αρχεία που βρίσκονται αποθηκευμένα στο:

C:/MCIT/iSBEM-CY3.3.d P02/Projects/

Σε συνέχεια του παραδείγματος του μέρους Α και Β, τα αρχεία αυτά είναι τα ακόλουθα:

- ABXX111111_01JUL2010_L&Dcenter.nct
- ABXX111111_01JUL2010_L&Dcenter_epc[epc_g].pdf

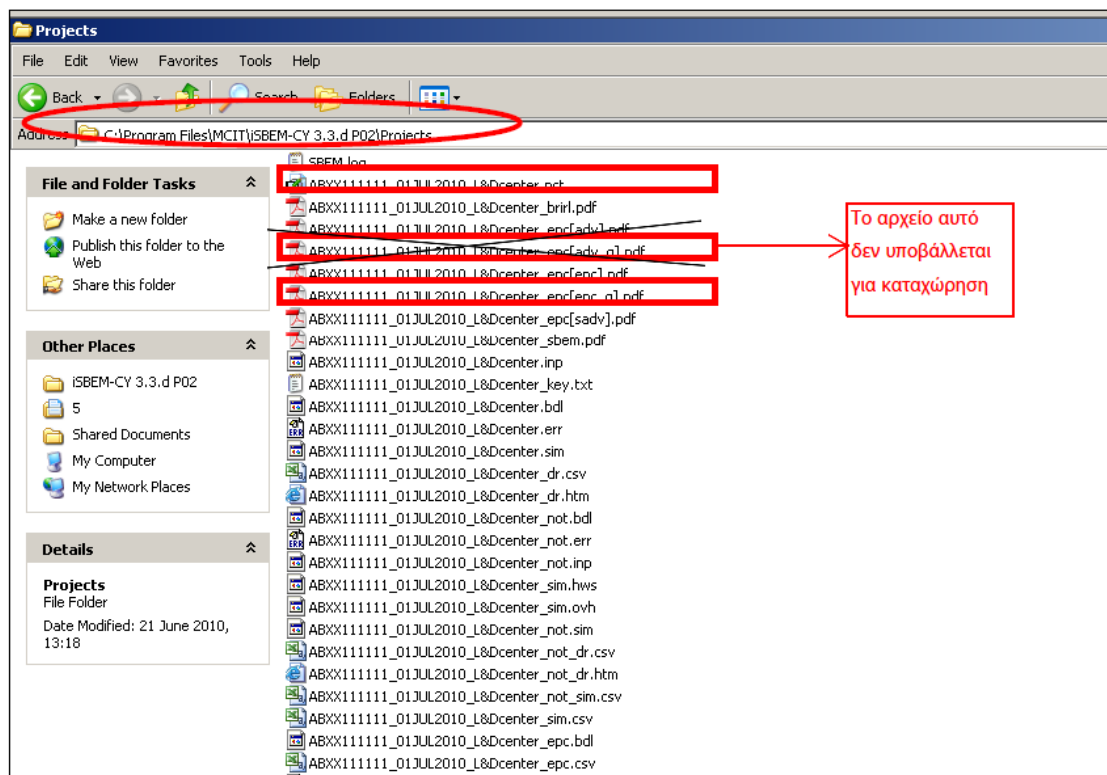

Επιπρόσθετα το ηλεκτρονικό αρχείο τύπου pdf που παράγεται από το εργαλείο έκδοσης των συστάσεων βελτίωσης της ενεργειακής απόδοσης του κτιρίου (ΣΕΑΚ) και το οποίο αποθηκεύεται με ονομασία ακριβώς την ίδια με αυτή που διδεται κατά την αποθήκευση των υπολογισμών του SBEMcy, όπως φαίνεται πιο κάτω

- ABXX111111_01JUL2010_L&Dcenter.pdf

ΟΔΗΓΙΑ ΑΡ. 17

ΚΥΠΡΙΑΚΗ ΔΗΜΟΚΡΑΤΙΑ

ΥΠΟΥΡΓΕΙΟ ΕΝΕΡΓΕΙΑΣ, ΕΜΠΟΡΙΟΥ, ΒΙΟΜΗΧΑΝΙΑΣ ΚΑΙ ΤΟΥΡΙΣΜΟΥ

ΥΕΕΒΤ: 8.4.02.8.2
Τηλ: + 357 22 409356
Φαξ: + 357 22304759
e-mail: epbd_qualifiedexperts@cytanet.com.cy

27 Απριλίου 2017

Προς: Ειδικευμένους Εμπειρογνώμονες

Κυρίες/ Κύριοι,

ΘΕΜΑ: Έκδοση Οδηγίας της Αρμόδιας Αρχής προς τους Ειδικευμένους Εμπειρογνώμονες σύμφωνα με την παράγραφο (1) του κανονισμού 11 των Περί Ρύθμισης της Ενεργειακής Απόδοσης των Κτιρίων (Ενεργειακή Πιστοποίηση των Κτιρίων) Κανονισμών του 2009 και 2014
Οδηγία αρ.17: «Αναθεώρηση του Εργαλείου των Συστάσεων για τη Βελτίωση της Ενεργειακής Απόδοσης Κτιρίου (ΣΕΑΚ) και αναθεωρημένος Οδηγός Χρήσης του Εργαλείου ΣΕΑΚ για την ετοιμασία των Συστάσεων βελτίωσης της Ενεργειακής Απόδοσης Κτιρίου»

Έχω οδηγίες να αναφερθώ στο πιο πάνω θέμα και σας πληροφορήσω ότι για σκοπούς σύγκρισης του εξεταζόμενου κτιρίου με τις νέες απαιτήσεις ελάχιστης ενεργειακής απόδοσης κτιρίου, απόρροια των Διαταγμάτων των περί Ρύθμισης της Ενεργειακής Απόδοσης των Κτιρίων (Απαιτήσεις Ελάχιστης Ενεργειακής Απόδοσης) Διατάγματα του 2016 (Κ.Δ.Π. 119/2016/2016 και Κ.Δ.Π. 379/2016), η Αρμόδια Αρχή θέτει σε ισχύ **από τις 15 Μαΐου 2017** την παρούσα Οδηγία.

Για την εφαρμογή της Οδηγίας η Αρμόδια Αρχή ετοίμασε αναθεωρημένη έκδοση του Εργαλείου των Συστάσεων με τη χρήση Ms Access. Το αναθεωρημένο εργαλείο και ο αναθεωρημένος «Οδηγός χρήσης Εργαλείου ΣΕΑΚ για την ετοιμασία των Συστάσεων βελτίωσης της Ενεργειακής Απόδοσης κτιρίου» έχουν αναρτηθεί στην ιστοσελίδα του Υπουργείου/Υπηρεσία Ενέργειας/Ενεργειακή Απόδοση Κτιρίων/Μεθοδολογία Ενεργειακής Απόδοσης Κτιρίων και Λογισμικό SBEM-CY (<http://www.mcit.gov.cy/mcit/mcit.nsf/A1/E074577C58AD9EFCC22575B60047BEA8?OpenDocument>).

Στο αναθεωρημένο Εργαλείο των Συστάσεων ο ειδικευμένος εμπειρογνώμονας καλείται να συμπληρώσει και νέα πεδία που αφορούν τα ακόλουθα:

- Την κατάσταση του κτιρίου:
 - καινούργιο
 - υφιστάμενο

- Το είδος του κτιρίου:
 - Κτίριο,
 - κτιριακή μονάδα,
 - κτίριο που αποτελείται από κτιριακές μονάδες.

Επίσης στην ετικέτα «Χαρακτηριστικά Κτιρίου» οι υποετικέτες «Πόρτες» και «Παράθυρα» έχουν ενοποιηθεί σε μια ετικέτα. Ως εκ τούτου ο ειδικευμένος εμπειρογνώμονας πρέπει να καταχωρήσει μόνο ένα δεδομένο που αφορά το μέσο συντελεστή θερμοπερατότητας Umean κουφωμάτων που συνιστούν μέρος του κελύφους του κτιρίου.

Επιπρόσθετα κατά το άνοιγμα αρχείων τα οποία έχουν δημιουργηθεί με παλιότερη έκδοση του Εργαλείου ο ειδικευμένος εμπειρογνώμονας θα καλείται να συμπληρώσει και τα νέα πεδία που έχουν προκύψει με την αναθεώρηση του Εργαλείου.

Σημειώνεται ότι με την παρούσα Οδηγία καταργείται το σημείο 2 της Οδηγίας με αρ.10.

Η παρούσα Οδηγία πρέπει να ληφθεί υπόψη από όλους τους ειδικευμένους εμπειρογνώμονες τόσο για γενική ενημέρωση όσο και για πιστή εφαρμογή της.

(Γ. Ζυμαρά)
για Υπηρεσία Ενέργειας,
Αρμόδια Αρχή

Οδηγός Χρήσης Εργαλείου ΣΕΑΚ
για την ετοιμασία των Συστάσεων
βελτίωσης της Ενεργειακής
Απόδοσης Κτιρίου

Περιεχόμενα

ΓΕΝΙΚΑ - ΕΡΓΑΛΕΙΟ ΣΕΑΚ –

1. Εγκατάσταση Λογισμικού ΣΕΑΚ	1
2. Ρυθμίσεις στον Υπολογιστή	2
3. Οδηγίες Εγκατάστασης της Λειτουργίας Αποθήκευσης σε PDF μορφή - ΙΣΧΥΕΙ ΜΟΝΟ για Ms Office 2007	4
4. Ρυθμίσεις στο Λογισμικό ΣΕΑΚ	4

ΚΕΦΑΛΑΙΟ 1 - ΕΤΙΚΕΤΕΣ ΕΙΣΑΓΩΓΗΣ ΤΟΥ ΣΕΑΚ -

1. Κύρια οθόνη –Κατάλογος επιλογής ενεργειών	5
1.1 Άνοιγμα Αρχείου	5
1.2 Καταχώρηση Δεδομένων	6
1.3 Αποθήκευση Αρχείου Ως	6
1.4 Δημιουργία PDF Έκθεσης Συστάσεων	7
1.5 Έκθεση Συστάσεων	8
1.6 Διαγραφή Δεδομένων	8
1.7 Έξοδος	8

ΚΕΦΑΛΑΙΟ 2 – ΑΡΧΕΙΟ ΠΟΥ ΔΗΜΙΟΥΡΓΗΘΗΚΕ ΜΕ ΠΑΛΙΟΤΕΡΗ ΕΚΔΟΣΗ ΤΟΥ ΣΕΑΚ -

1. Άνοιγμα Αρχείου που δημιουργήθηκε με παλιότερη έκδοση του ΣΕΑΚ	9
2. Ενεργειακά Χαρακτηριστικά Κτιρίου	11
3. Χαρακτηριστικά Κτιρίου / Στοιχεία Κτιρίου	16

ΚΕΦΑΛΑΙΟ 3 - ΚΑΤΑΧΩΡΗΣΗ ΔΕΔΟΜΕΝΩΝ -

Γενικά - Καταχώρηση Δεδομένων σε Νέο Αρχείο Συστάσεων –	19
1. Στοιχεία Ειδικευμένου Εμπειρογνώμονα	20
2. Στοιχεία κτιρίου	21
3. Ενεργειακά Χαρακτηριστικά Κτιρίου	22
3.1. Συμπλήρωση ετικέτας «Ενεργειακά Χαρακτηριστικά Κτιρίου»	23
3.1.1 Πιστοποίηση Κτιρίου	24
3.1.2 Τύπος Κτιρίου	25
3.1.3 Είδος Κτιρίου	26
3.1.4 Ωφέλιμο εμβαδό δαπέδου και Κτιριακό περιβάλλον	26
3.1.5 Εύρος Απαιτήσεων Ελάχιστης Ενεργειακής Απόδοσης	27
3.2. Ενεργειακή Κατανάλωση Κτιρίου	28

4. Χαρακτηριστικά Κτιρίου	31
4.1 Γενικά	32
4.1.1 Δημιουργία και προσθήκη πεδίων εισαγωγής δεδομένων 	32
4.1.2 Αποθήκευση πεδίων εισαγωγής δεδομένων 	32
4.1.3 Διαγραφή πεδίων εισαγωγής δεδομένων ... 	33
4.2 Δομικά Στοιχεία	34
4.2.1 Τοιχοποιία	34
4.2.2 Οροφή	34
4.2.3 Πάτωμα	35
4.2.4 Παράθυρα/Πόρτες	36
4.3 Τεχνικά Συστήματα	38
4.3.1 Θέρμανση	38
4.3.3 Ψύξη	38
4.3.4 Ζεστό Νερό Χρήσης	38
4.3.5 Φωτισμός	39
4.3.6 Ανανεώσιμες Πηγές Ενέργειας	42
4.3.7 Άλλο	42
5. Προτεινόμενα μέτρα ενεργειακής αναβάθμισης του κτιρίου	43
5.1 Δομικά Στοιχεία	44
5.2 Τεχνικά Συστήματα	45
6. Προτεινόμενοι συνδυασμοί μέτρων ενεργειακής αναβάθμισης του κτιρίου	46
6.1 Βήμα προς Βήμα καταγραφή της καταχώρησης των προτεινόμενων συνδυασμών μέτρων αναβάθμισης	47
7. Βέλτιστος Συνδυασμός	48
8. Επιστροφή	48

ΠΑΡΑΡΤΗΜΑ

1. Εγκατάσταση Λογισμικού ΣΕΑΚ

Μπορείτε να κατεβάσετε και να εγκαταστήσετε την τελευταία έκδοση του λογισμικού ΣΕΑΚ από την ιστοσελίδα του Υπουργείου Ενέργειας, Εμπορίου, Βιομηχανίας και Τουρισμού, www.mcit.gov.cy.

Για την εγκατάσταση του λογισμικού ακολουθήστε τις πιο κάτω οδηγίες:

Προαπαιτούμενα

Στον υπολογιστή σας πρέπει να έχετε ήδη εγκαταστημένα τα ακόλουθα προγράμματα:

- i. Microsoft Windows operating system
- ii. MS Access2007 ή νεότερη έκδοση της.

Συνεχίστε ως ακολούθως:

Βήμα1 – Λογισμικό SEAKv3001.zip

Βήμα2 – κάντε διπλό κλικ στο αρχείο εγκατάστασης και προχωρήστε με την εγκατάσταση του λογισμικού

Η λειτουργία αυτού του εργαλείου δεν συνδέεται άμεσα με το SBEMcy.

2. Ρυθμίσεις στον Υπολογιστή

Οδηγίες για τις Ρυθμίσεις στον Υπολογιστή σας:

Βήμα 1: Επιλέξτε START/SETTINGS/Control Panel/ Regional and Language Settings

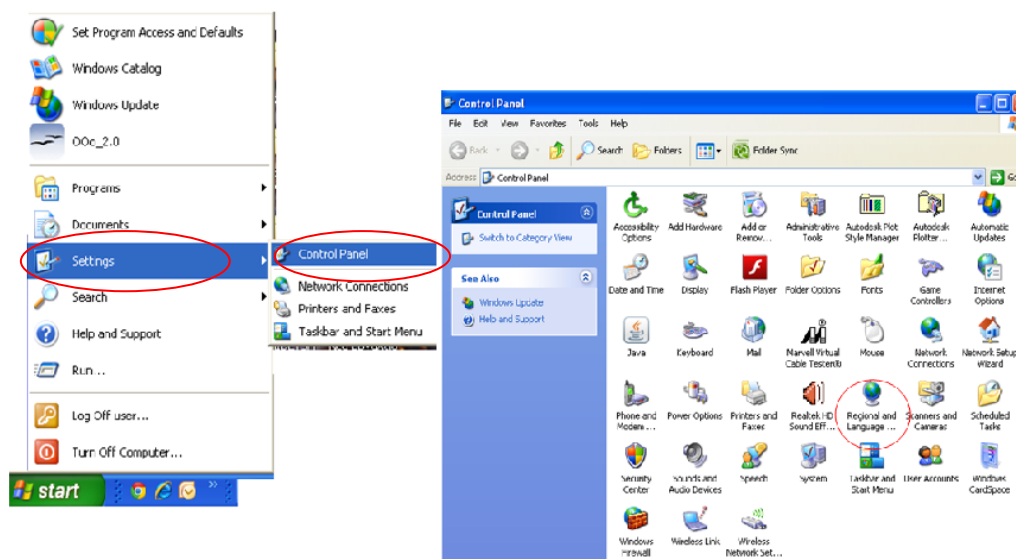

Βήμα 2: Regional and Language Options - Regional Options και επιλέγετε από την αναδιπλούμενη λίστα: «English United Kingdom».

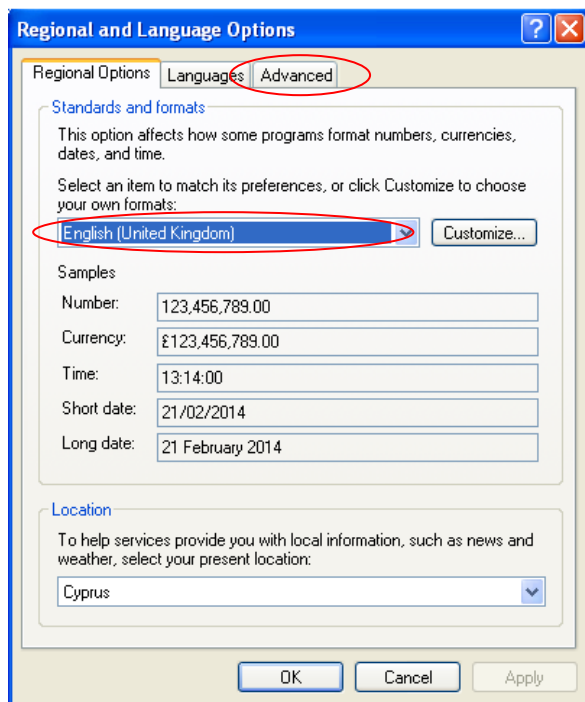

Βήμα 3: Regional and Language Options - Advanced σε περιβάλλον Windows XP και Administrative σε περιβάλλον Windows 7/8/10 και επιλέγετε από το σημείο Language for non-Unicode Programs ως γλώσσα τα «Ελληνικά» (Greek).

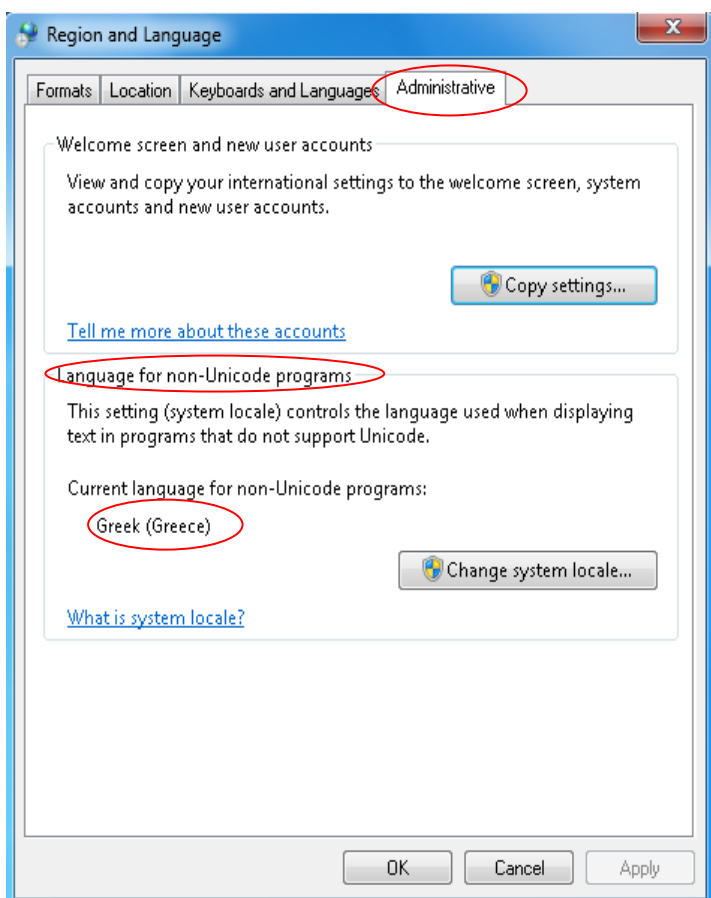
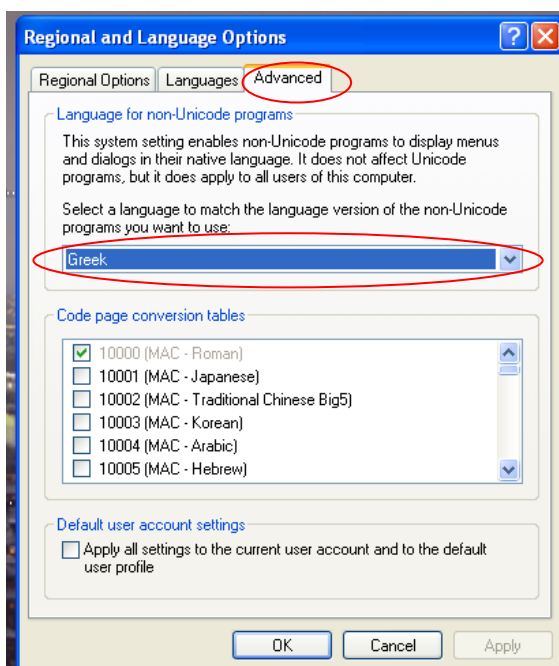

3. Οδηγίες Εγκατάστασης της Λειτουργίας Αποθήκευσης σε PDF μορφή - ΙΣΧΥΕΙ ΜΟΝΟ για Ms Office 2007

Να εγκαταστήσετε το πρόγραμμα “2007 Ms Office Add-in: Microsoft Save as PDF or XPS”, χρησιμοποιώντας τον πιο κάτω σύνδεσμο:

<https://www.microsoft.com/en-us/download/details.aspx?id=7>

2007 Microsoft Office Add-in: Microsoft Save as PDF or XPS

This download allows you to export and save to the PDF and XPS formats in eight 2007 Microsoft Office programs. It also allows you to send as e-mail attachment in the PDF and XPS formats in a subset of these programs.

- + Details
- + System Requirements
- + Install Instructions
- + Related Resources

4. Ρυθμίσεις στο Λογισμικό ΣΕΑΚ

Ανοίγοντας το λογισμικό **ΣΕΑΚ** ακριβώς κάτω από το κεντρικό μενού της Access εμφανίζεται το μήνυμα «Security Warnings Automatic update of links has been disabled» Options .

Πατήστε το κουμπί Options και επιλέξτε την επιλογή Enable.

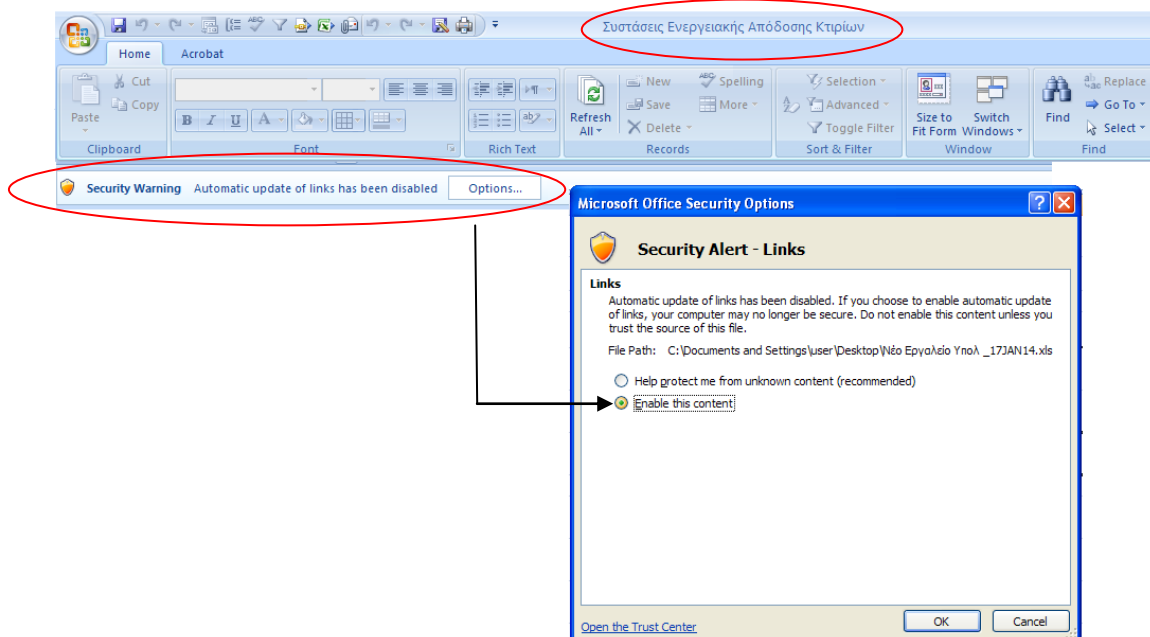

1. Κύρια οθόνη –Κατάλογος επιλογής ενεργειών

Οι διαθέσιμες προς επιλογή ενέργειες και η λειτουργία τους παρουσιάζονται πιο κάτω.

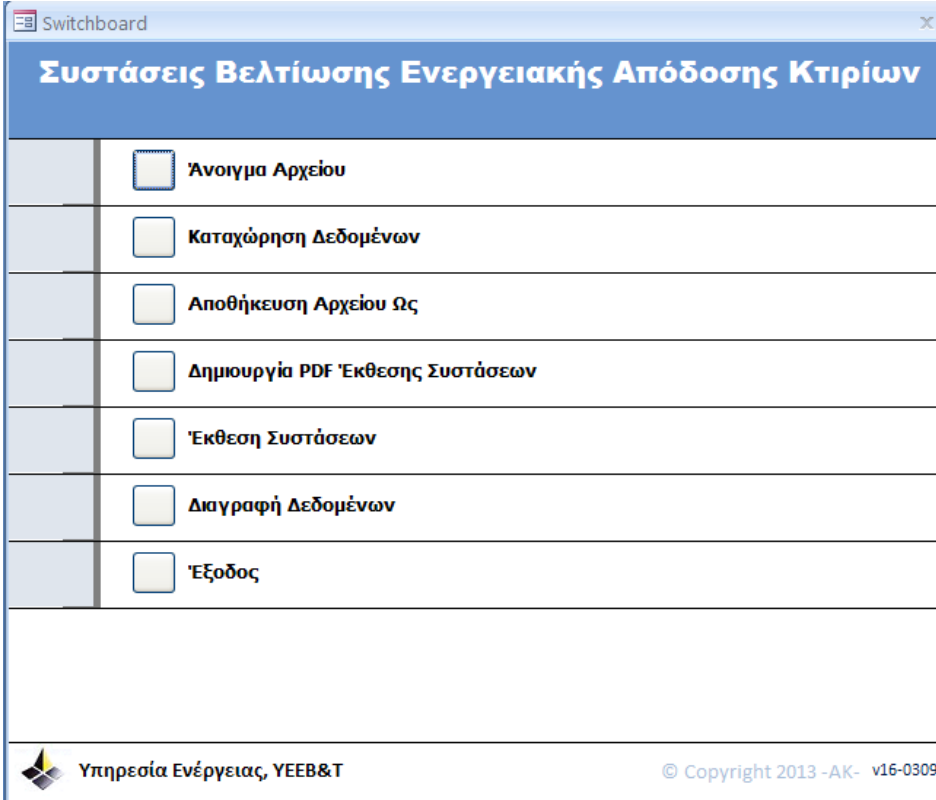

Συστάσεις Βελτίωσης Ενεργειακής Απόδοσης Κτιρίων	
<input type="checkbox"/>	Άνοιγμα Αρχείου
<input type="checkbox"/>	Καταχώρηση Δεδομένων
<input type="checkbox"/>	Αποθήκευση Αρχείου Ως
<input type="checkbox"/>	Δημιουργία PDF Έκθεσης Συστάσεων
<input type="checkbox"/>	Έκθεση Συστάσεων
<input type="checkbox"/>	Διαγραφή Δεδομένων
<input type="checkbox"/>	Έξοδος

Υπηρεσία Ενέργειας, ΥΕΕΒ&Τ © Copyright 2013 -AK- v16-0309

1.1 Άνοιγμα Αρχείου

Άνοιγμα Αρχείου

Επιλογή για άνοιγμα αρχείων τύπου seak.

Τα αρχεία με την προέκταση seak δημιουργούνται από το πρόγραμμα με την αποθήκευση του τρέχοντος αρχείου στο οποίο ο χρήστης έχει καταχωρήσει τα απαιτούμενα δεδομένα για την έκδοση των συστάσεων βελτίωσης της ενεργειακής απόδοσης του κτιρίου που συμπεριλαμβάνονται στο πιστοποιητικό ενεργειακής απόδοσης του κτιρίου.

1.2 Καταχώρηση Δεδομένων

Καταχώρηση Δεδομένων

Συστάσεις Βελτίωσης Ενεργειακής Απόδοσης Κτιρίων	
<input type="checkbox"/>	1. Στοιχεία Εμπειρογνώμονα
<input type="checkbox"/>	2. Στοιχεία Κτιρίου
<input type="checkbox"/>	3. Ενεργειακά Χαρακτηριστικά Κτιρίου
<input type="checkbox"/>	4. Χαρακτηριστικά Κτιρίου
<input type="checkbox"/>	5. Προτεινόμενα μετρα αναβάθμισης
<input type="checkbox"/>	6. Προτεινόμενοι συνδυασμοί μέτρων αναβάθμισης
<input type="checkbox"/>	7. Βέλτιστος Συνδυασμός
<input type="checkbox"/>	<- Επιστροφή

Υπηρεσία Ενέργειας, ΥΕΕΒ&Τ © Copyright 2013 - AK-

Ο χρήστης καλείται να εισάγει στα πεδία καταχώρησης δεδομένων τα απαιτούμενα στοιχεία για την έκδοση των συστάσεων.
Περαιτέρω επεξηγήσεις δίνονται στο Κεφάλαιο 3.

1.3 Αποθήκευση Αρχείου Ως

Αποθήκευση του Αρχείου για το τρέχον έργο, δηλαδή αποθηκεύονται όλες οι πληροφορίες που έχουν εισαχθεί στα πεδία καταχώρησης δεδομένων.

Αποθήκευση Αρχείου Ως

SaveForm
Αποθήκευση Αρχείου
Επιλογή φακέλου αποθήκευσης: [Browse]
Όνομασία Αρχείου: [.seak]
Αποθήκευση Ακύρωση

Browse

Είσοδος
Look in: My Computer
My Recent Documents
Local Disk (C:)
D: Drive (D:)
DVD Drive (E:)
Photos on Tenergy Server (10.142.12.1007 (P:))
Shared Documents
My Computer
user's Documents
My Network Places
Folder name: []
Tools [] OK Cancel

Ο χρήστης καλείται να αποθηκεύσει το αρχείο επιλέγοντας ως ονομασία αρχείου, λεκτικό το οποίο να συνάδει με τις οδηγίες που αναγράφονται στον Οδηγό «Ετοιμασία και Υποβολής Πιστοποιητικού Ενεργειακής Απόδοσης Κτιρίου» της Οδηγίας Αρ. 5.

1.4 Δημιουργία PDF Έκθεσης Συστάσεων

Αποθήκευση της Έκθεσης Συστάσεων σε μορφή pdf για το τρέχον έργο, δηλαδή αποθηκεύονται σε μορφή pdf όλες οι πληροφορίες που είχαν εισαχθεί στα πεδία καταχώρησης δεδομένων.

Δημιουργία PDF Έκθεσης Συστάσεων

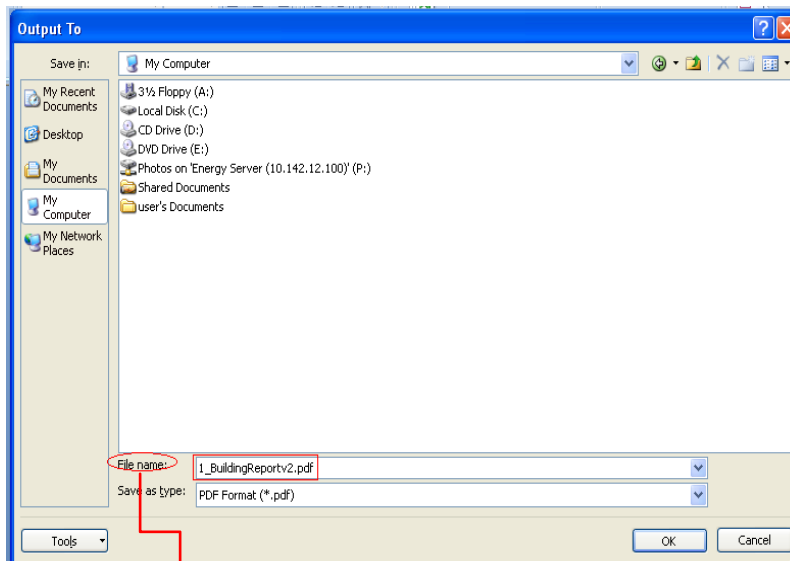

Στο πεδίο «File name» εμφανίζεται αυτόματα η ονομασία «1_BuildingReportv2». Ο χρήστης καλείται να αποθηκεύσει την έκθεση συστάσεων αναγράφοντας το ίδιο όνομα το οποίο χρησιμοποίησε για να αποθηκεύσει το αρχείο με προέκταση seak .

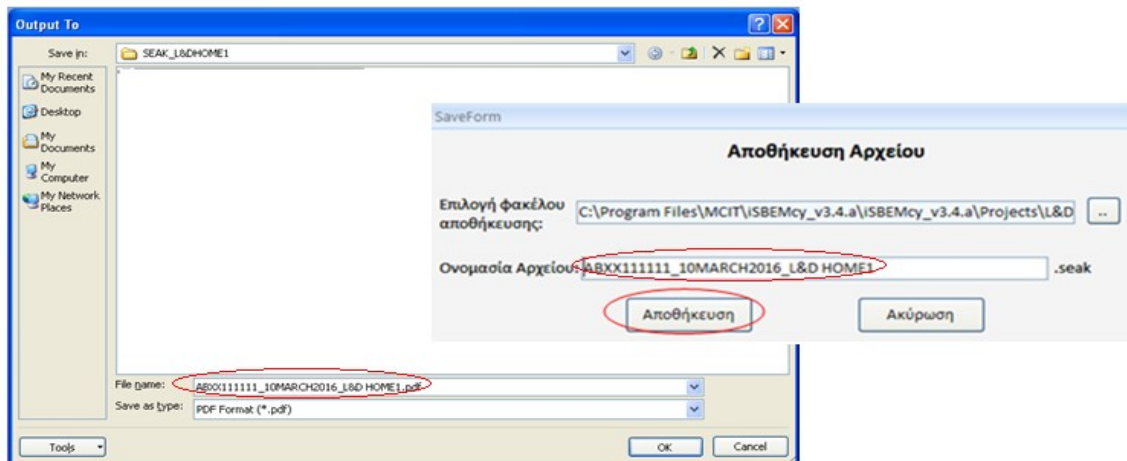

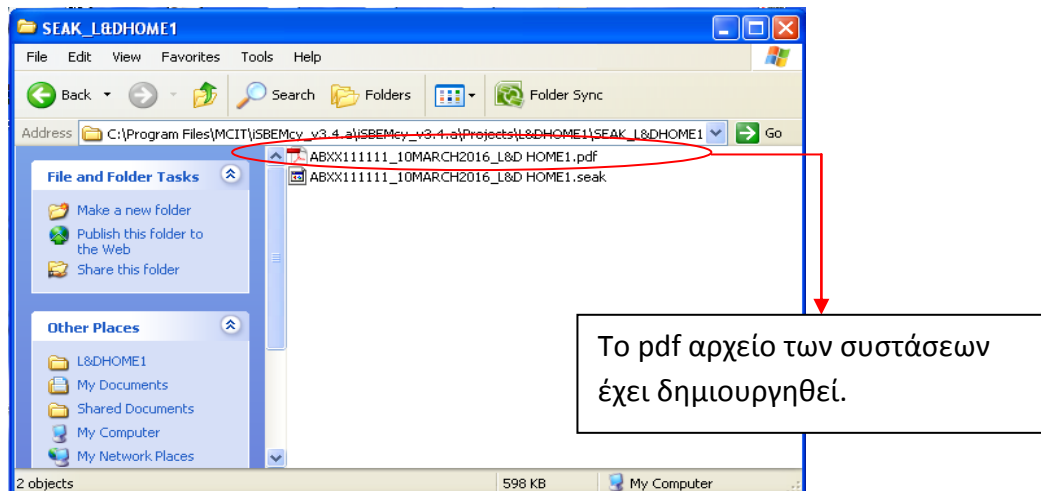

Σημειώνεται ότι καλό είναι οι Συστάσεις να αποθηκεύονται στο ίδιο Αρχείο, το οποίο έχει δημιουργηθεί για το εξεταζόμενο υποστατικό.

1.5 Έκθεση Συστάσεων

Επιλογή Εμφάνισης της Έκθεσης Συστάσεων. Δείγμα της έκθεσης των συστάσεων δίνεται στο παράρτημα του οδηγού χρήσης.

Έκθεση Συστάσεων

1.6 Διαγραφή Δεδομένων

Διαγράφονται όλες οι πληροφορίες που έχουν διατηρηθεί στα πεδία καταχώρησης δεδομένων.

Διαγραφή Δεδομένων

1.7 Έξοδος

Επιλογή Εξόδου από το Πρόγραμμα.

Εάν επιθυμείτε να αποθηκευτούν τα δεδομένα που έχετε καταχωρήσει πριν εξέλθετε από το Εργαλείο πρέπει στο Μήνυμα «Θέλετε να αποθηκεύσετε τα δεδομένα πριν να κλείσετε το πρόγραμμα;» να επιλέξετε «Yes».

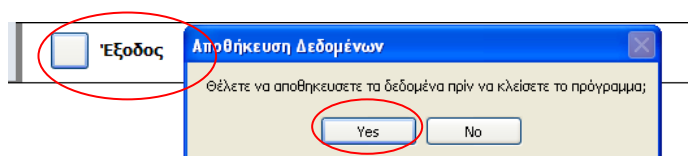

ΚΕΦΑΛΑΙΟ 2 – ΑΡΧΕΙΟ ΠΟΥ ΔΗΜΙΟΥΡΓΗΘΗΚΕ ΜΕ ΠΑΛΙΟΤΕΡΗ ΕΚΔΟΣΗ ΤΟΥ ΣΕΑΚ -

1. Άνοιγμα Αρχείου που δημιουργήθηκε με παλιότερη έκδοση του ΣΕΑΚ

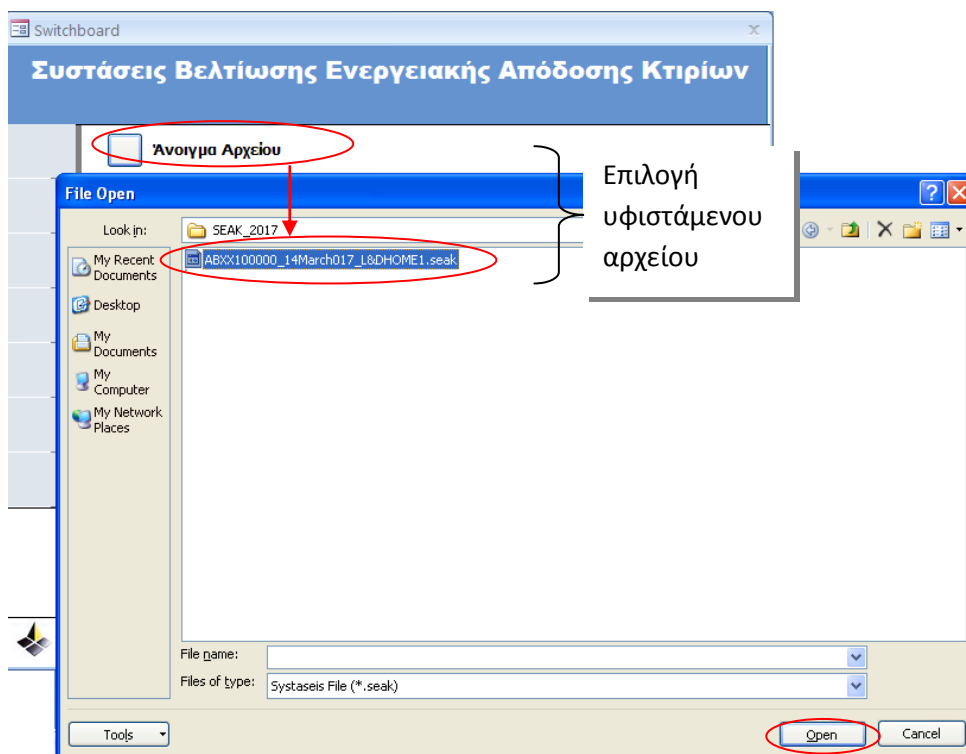
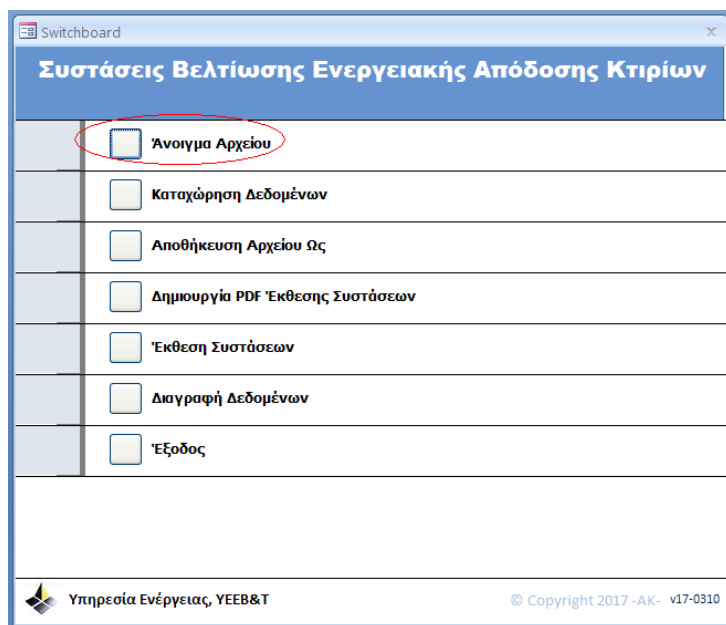

- Εμφάνιση Μηνύματος μετά το άνοιγμα αποθηκευμένου Αρχείου Συστάσεων με παλιότερη έκδοση ΣΕΑΚ.

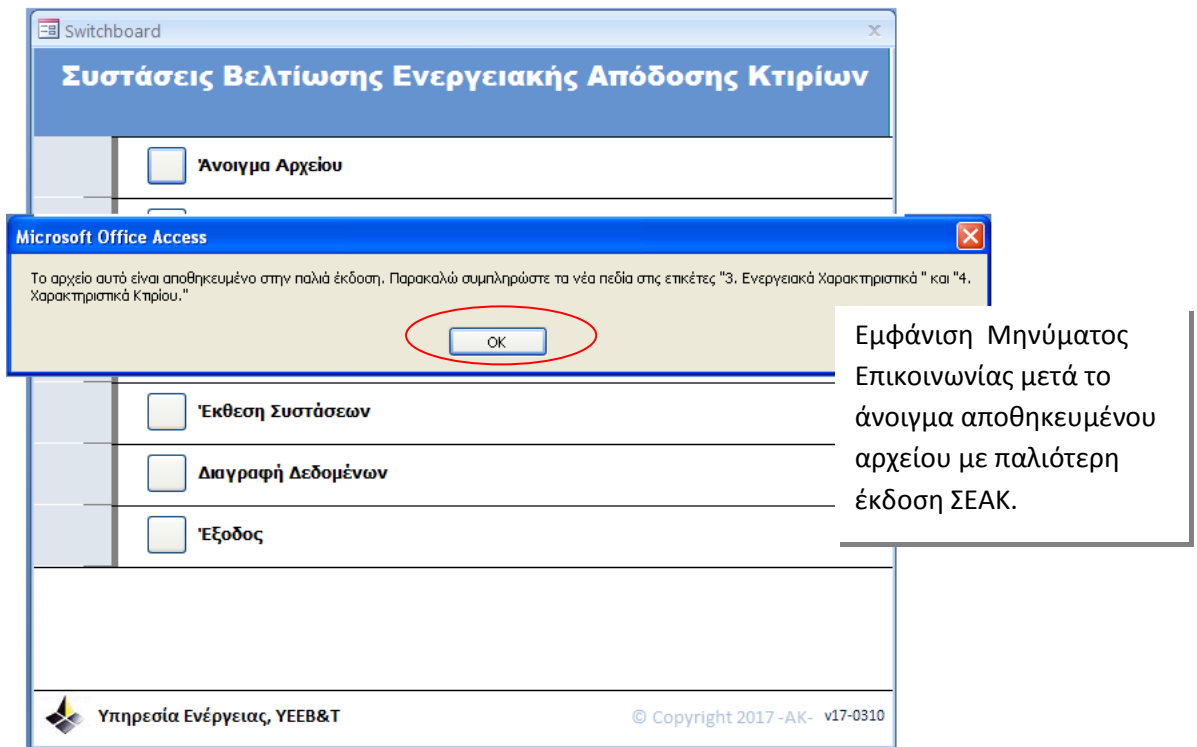

Το μήνυμα επικοινωνίας επισύρει την προσοχή στο χρήστη για τη συμπλήρωση νέων πεδίων στις ετικέτες «3. Ενεργειακά Χαρακτηριστικά» και «4. Χαρακτηριστικά Κτιρίου».

2. Ενεργειακά Χαρακτηριστικά Κτιρίου

Ο χρήστης καλείται να συμπληρώσει τρία νέα πεδία στην ετικέτα «3. Ενεργειακά Χαρακτηριστικά Κτιρίου».

Switchboard

Συστάσεις Βελτίωσης Ενεργειακής Απόδοσης Κτιρίων

C:\Documents and Settings\user\Desktop\SEAK_2017\ABXX100000_14March017_L&DHOME1.seak

- 1. Στοιχεία Εμπειρογνώμονα
- 2. Τοποθεσία Έργου
- 3. Ενεργειακά Χαρακτηριστικά Κτιρίου
- 4. Στοιχεία Ενεργειακού Ελεγκτή
- 5. Προτεινόμενοι συνδυασμοί μέτρων αναβάθμισης
- 6. Προτεινόμενοι συνδυασμοί μέτρων αναβάθμισης
- 7. Βέλτιστος Συνδυασμός
- <- Επιστροφή

Microsoft Office Access

Παρακαλώ συμπληρώστε τα κενά πεδία!

OK

Εμφάνιση Μηνύματος Επικοινωνίας με την επιλογή «3.Ενεργειακά Χαρακτηριστικά Κτιρίου» για υπενθύμιση συμπλήρωσης των πεδίων.

Υπηρεσία Ενέργειας, ΥΕΕΒ&Τ

© Copyright 2017 -AK- v17-0310

Σημειώνεται ότι ο χρήστης πρέπει να συμπληρώσει όλα τα πεδία στην ετικέτα «3. Ενεργειακά Χαρακτηριστικά Κτιρίου».

3. Ενεργειακά Χαρακτηριστικά Κτιρίου

Ενεργειακά Χαρακτηριστικά Κτιρίου

Πιστοποίηση κτιρίου	1.	<input type="text" value=""/>
		<input type="text" value="Κατα τον σχεδιασμό"/>
Τύπος Κτιρίου		<input type="text" value="ΚΑΤΟΙΚΙΑ"/>
Είδος Κτιρίου	2.	<input type="text" value=""/>
Ωφέλιμο εμβαδό δαπέδου (m ²):		<input type="text" value="250"/>
Κτιριακό περιβάλλον		<input type="text" value="Κλιματιζόμενο"/>
Εύρος Ελάχιστων Απαιτήσεων Τοιχοποιίας και Κουφωμάτων	3.	<input type="text" value="-----"/>

Ενεργειακή κατανάλωση κτιρίου

Εκτιμώμενη κατανάλωση ενέργειας κτιρίου βάσει της Μεθοδολογίας Ενεργειακής Απόδοσης Κτιρίου σε kWh/m²yr

Φωτισμός	<input type="text" value="20.48"/>
Θέρμανση	<input type="text" value="46.9"/>
Ψύξη	<input type="text" value="21.62"/>
Ζεστό νερό χρήσης	<input type="text" value="8.44"/>

Κατανάλωση ενέργειας από ΑΠΕ	<input type="text" value="7"/>	kWh/m ² /yr
Εκπομπές Διοξειδίου του Άνθρακα	<input type="text" value="48.89"/>	kgCO ₂ /m ² /yr
Κατανάλωση Πρωτογενούς Ενέργειας στο κτίριο	<input type="text" value="177"/>	kWh/m ² /yr

➤ 1^ο Νέο Πεδίο

Πιστοποίηση Κτιρίου: Συμπλήρωση δύο πεδίων αναφορικά με την κατάσταση του εξεταζόμενου υποστατικού.

Ως εκ τούτου εκτός από το πεδίο με τις πιο κάτω επιλογές:

- Κατά τον σχεδιασμό
- Μετά την κατασκευή

έχει εισαχθεί κα **νέο πεδίο** με τις ακόλουθες επιλογές από αναδιπλούμενη λίστα:

- Καινούργιο
- Υφιστάμενο

Πιστοποίηση κτιρίου	Καινούριο
Τύπος Κτιρίου	ΚΑΤΟΙΚΙΑ
Είδος Κτιρίου	
Ωφέλιμο εμβαδό δαπέδου (m ²):	250
Κτιριακό περιβάλλον	Κλιματιζόμενο
Εύρος Ελάχιστων Απαιτήσεων Τοιχοποιίας και Κουφωμάτων	

2^ο Νέο Πεδίο

Είδος Κτιρίου: Ο χρήστης καλείται να επιλέξει το είδος του εξεταζόμενου κτιρίου από αναδυλούμενη λίστα:

- Κτίριο
- Κτίριο που αποτελείται από κτιριακές μονάδες
- Κτιριακή μονάδα.

Πιστοποίηση κτιρίου	Καινούριο
Τύπος Κτιρίου	ΚΑΤΟΙΚΙΑ
Είδος Κτιρίου	Κτίριο Κτίριο που αποτελείται από κτιριακές μονάδες Κτιριακή μονάδα
Ωφέλιμο εμβαδό δαπέδου (m ²):	
Κτιριακό περιβάλλον	
Εύρος Ελάχιστων Απαιτήσεων Τοιχοποιίας και Κουφωμάτων	

3^ο Νέο Πεδίο

Εύρος Ελάχιστων Απαιτήσεων: Ο χρήστης καλείται να επιλέξει το εύρος των απαιτήσεων ελάχιστης ενεργειακής απόδοσης για τοιχοποιία, στοιχεία φέρουσας κατασκευής και κουφώματα του εξεταζόμενου υποστατικού σύμφωνα με τα «Περί Ρύθμισης της Ενεργειακής Απόδοσης των Κτιρίων (Απαιτήσεις Ελάχιστης Ενεργειακής Απόδοσης) Διατάγματα του 2016 (Κ.Δ.Π.119/2016 και Κ.Δ.Π.379/2016).

Πιστοποίηση κτιρίου	Καινούριο
	Κατα τον σχεδιασμό
Τύπος Κτιρίου	ΚΑΤΟΙΚΙΑ
Είδος Κτιρίου	Κτιριακή μονάδα
Ωφέλιμο εμβαδό δαπέδου (m ²):	250
Κτιριακό περιβάλλον	Κλιματιζόμενο
Εύρος Ελάχιστων Απαιτήσεων Τοιχοποιίας και Κουφωμάτων	<div style="border: 1px solid black; padding: 2px;"> <div style="background-color: #f0f0f0; padding: 2px;">-----</div> <div style="background-color: #f0f0f0; padding: 2px;">-----</div> <div style="background-color: #000000; color: #fff; padding: 2px;">Uvalue Wall: 0.4 & Umean Κουφωμάτων 2.9</div> <div style="background-color: #f0f0f0; padding: 2px;">Uvalue Wall: 0.4-0.6 & Umean Κουφωμάτων 2.5</div> </div>

Σημειώνεται ότι εάν το εξεταζόμενο υποστατικό είναι υφιστάμενο τότε το εύρος καθορίζεται αυτόματα από το Εργαλείο σύμφωνα με τα «Περί Ρύθμισης της Ενεργειακής Απόδοσης των Κτιρίων (Απαιτήσεις Ελάχιστης Ενεργειακής Απόδοσης) Διατάγματα του 2016 (Κ.Δ.Π.119/2016 και Κ.Δ.Π.379/2016).

Πιστοποίηση κτιρίου	Υφιστάμενο
	Μετά την κατασκευή
Τύπος Κτιρίου	ΚΑΤΟΙΚΙΑ
Είδος Κτιρίου	Κτιριακή μονάδα
Ωφέλιμο εμβαδό δαπέδου (m ²):	250
Κτιριακό περιβάλλον	Κλιματιζόμενο
Εύρος Ελάχιστων Απαιτήσεων Τοιχοποιίας και Κουφωμάτων	Uvalue Wall: 0.4 & Umean Κουφωμάτων 2.9

❖ Πλήρως συμπληρωμένη η ετικέτα για τα Ενεργειακά Χαρακτηριστικά Κτιρίου

3. Ενεργειακά Χαρακτηριστικά Κτιρίου

Ενεργειακά Χαρακτηριστικά Κτιρίου

Πιστοποίηση κτιρίου	Καινούριο
	Κατα τον σχεδιασμό
Τύπος Κτιρίου	ΚΑΤΟΙΚΙΑ
Είδος Κτιρίου	Κτιριακή μονάδα
Ωφέλιμο εμβαδό δαπέδου (m ²):	250
Κτιριακό περιβάλλον	Κλιματιζόμενο
Εύρος Ελάχιστων Απαιτήσεων Τοιχοποιίας και Κουφωμάτων	Uvalue Wall: 0.4 & Umean Κουφωμάτων 2.9

Ενεργειακή κατανάλωση κτιρίου

Εκτιμώμενη κατανάλωση ενέργειας κτιρίου βάσει της Μεθοδολογίας Ενεργειακής Απόδοσης Κτιρίου σε kWh/m²yr

Φωτισμός	20.48
Θέρμανση	46.9
Ψύξη	21.62
Ζεστό νερό χρήσης	8.44

Κατανάλωση ενέργειας από ΑΠΕ	7	kWh/m ² /yr
Εκπομπές Διοξειδίου του Άνθρακα	48.89	kgCO ₂ /m ² /yr
Κατανάλωση Πρωτογενούς Ενέργειας στο κτίριο	177	kWh/m ² /yr

3. Χαρακτηριστικά Κτιρίου / Στοιχεία Κτιρίου

➤ Ενοποιημένο Πεδίο «Παράθυρα/Πόρτες»

Ο χρήστης καλείται να συμπληρώσει το ενοποιημένο πεδίο «Παράθυρα/Πόρτες» στην ετικέτα «Χαρακτηριστικά Κτιρίου».

Σύμφωνα με τα «Περί Ρύθμισης της Ενεργειακής Απόδοσης των Κτιρίων (Απαιτήσεις Ελάχιστης Ενεργειακής Απόδοσης) Διατάγματα του 2016 (Κ.Δ.Π.119/2016 και Κ.Δ.Π.379/2016) για νέα κτίρια ή νέες κτιριακές μονάδες η απαίτηση ελάχιστης ενεργειακής απόδοσης για τα κουφώματα αναφέρεται σε μέγιστο **μέσο** συντελεστή θερμοπερατότητας κουφωμάτων (πόρτες, παράθυρα) που συνιστούν μέρος του κελύφους του κτιρίου.

Ως εκ τούτου έχει δημιουργηθεί ένα πεδίο για τα παράθυρα και τις πόρτες που βρίσκονται σε επαφή με το εξωτερικό περιβάλλον όπου ο χρήστης συμπληρώνει μόνο ένα δεδομένο.

Απαιτούμενες πληροφορίες:

- Περιγραφή κουφωμάτων
- Μέσος συντελεστής θερμοπερατότητας των κουφωμάτων σε W/m^2K
- Συντελεστής Σκίασης Κουφωμάτων

Δημιουργία/
Προσθήκη

4. Χαρακτηριστικά Κτιρίου

Στοιχεία Κτιρίου

Δομικά στοιχεία κελύφους του κτιρίου

Τοιχοποιία Οροφή Πάτωμα Παράθυρα/Πόρτες

Παράθυρα

+ Περιγραφή

Μέσος συντελεστής θερμοπερατότητας W/m^2K

*Ελάχιστη Απαίτηση: Ελάχιστη τιμή συντελεστή σκίασης 0.63

Σημειώνεται ότι επιτρέπεται μόνο μια καταχώρηση.

Δομικά στοιχεία κελύφους του κτιρίου

Τοιχοποιία Οροφή Πάτωμα **Παράθυρα/Πόρτες**

Παράθυρα

+ Περιγραφή

Μέσος συντελεστής θερμοπερατότητας $W/m^2 \cdot K$

Συντελεστής Σκίασης* 0

*Ελάχιστη Απαίτηση: Ελάχιστη τιμή συντελεστή σκίασης 0.63

Δομικά στοιχεία κελύφους του κτιρίου

Τοιχοποιία Οροφή Πάτωμα **Παράθυρα/Πόρτες**

Παράθυρα

+ Περιγραφή

1) ΠΑΡΑΘΥΡΑ ΜΕ ΔΙΠΛΑ ΥΑΛΟΣΤΑΣΙΑ & ΞΥΛΙΝΗ ΠΟΡΤΑ ΕΙΣΟΔΟΥ

Μέσος συντελεστής θερμοπερατότητας $W/m^2 \cdot K$ 3.2

Συντελεστής Σκίασης* 0.45

*Ελάχιστη Απαίτηση: Ελάχιστη τιμή συντελεστή σκίασης 0.63

Σε περίπτωση κουφωμάτων (πόρτες/παράθυρα) που συνιστούν μέρος του κελύφους του κτιρίου ή της κτιριακής μονάδας και:

- i. τοποθετούνται εκ των υστέρων
ή
- ii. αντικαθίστανται
ή
- iii. είναι μέρος προσθήκης σε υφιστάμενο κτίριο

τότε η απαίτηση ελάχιστης ενεργειακής απόδοσης κτιρίου αναφέρεται σε συντελεστή θερμοπερατότητας U και όχι σε μέσο συντελεστή θερμοπερατότητας U_{mean} .

Στις πιο πάνω περιπτώσεις ως μέγιστος συντελεστής θερμοπερατότητας U κουφωμάτων καθορίζεται η τιμή: $2.9W/m^2 \cdot K$.

Για σκοπούς όμως σύγκρισης του εξεταζόμενου υποστατικού με τις νέες απαιτήσεις ελάχιστης ενεργειακής απόδοσης κτιρίου ο χρήστης καλείται να καταχωρήσει στην ετικέτα «Παράθυρα/Πόρτες» ένα μόνο δεδομένο, το οποίο αφορά το μέσο συντελεστή θερμοπερατότητας U_{mean} κουφωμάτων.

4. Βέλτιστος Συνδυασμός

Στην ετικέτα «Βέλτιστος Συνδυασμός» ο χρήστης καλείται να συμπληρώσει το νέο πεδίο «Κατανάλωση ενέργειας από ΑΠΕ».

ΒΕΛΤΙΣΤΟΣ ΣΥΝΔΥΑΣΜΟΣ

Πληροφορίες βέλτιστου συνδυασμού μέτρων αναβάθμισης

Συνδυασμός : Σ2

Απόδοση: 91%

Επιλογές Εισηγήσεων: T1 & T2 & T3

Κατανάλωση Πρωτογενούς Ενέργειας στο κτίριο: 16.27 kWh/m²/yr

Κατανάλωση ενέργειας από ΑΠΕ: 0 kWh/m²/yr

Ετήσιες Εκπομπές Διοξειδίου του άνθρακα: 12.55 kgCO₂/m²/yr

Νέα Ενεργειακή Κατηγορία Κτιρίου: A

Φωτισμός	15	kWh/m ² /yr
Θέρμανση	29.25	kWh/m ² /yr
Ψύξη	6.62	kWh/m ² /yr
Ζεστό νερό χρήσης	8.44	kWh/m ² /yr

ΒΕΛΤΙΣΤΟΣ ΣΥΝΔΥΑΣΜΟΣ

Πληροφορίες βέλτιστου συνδυασμού μέτρων αναβάθμισης

Συνδυασμός : Σ2

Απόδοση: 91%

Επιλογές Εισηγήσεων: T1 & T2 & T3

Κατανάλωση Πρωτογενούς Ενέργειας στο κτίριο: 16.27 kWh/m²/yr

Κατανάλωση ενέργειας από ΑΠΕ: 102.37 kWh/m²/yr

Ετήσιες Εκπομπές Διοξειδίου του άνθρακα: 12.55 kgCO₂/m²/yr

Νέα Ενεργειακή Κατηγορία Κτιρίου: A

Φωτισμός	15	kWh/m ² /yr
Θέρμανση	29.25	kWh/m ² /yr
Ψύξη	6.62	kWh/m ² /yr
Ζεστό νερό χρήσης	8.44	kWh/m ² /yr

Γενικά - Καταχώρηση Δεδομένων σε Νέο Αρχείο Συστάσεων -

Με την επιλογή του χρήστη, από το μενού της κύριας οθόνης, του πεδίου «Καταχώρηση Δεδομένων» εμφανίζονται οι πιο κάτω κατηγορίες, στις οποίες καλείται να καταχωρήσει δεδομένα σχετικά με το εξεταζόμενο υποστατικό.

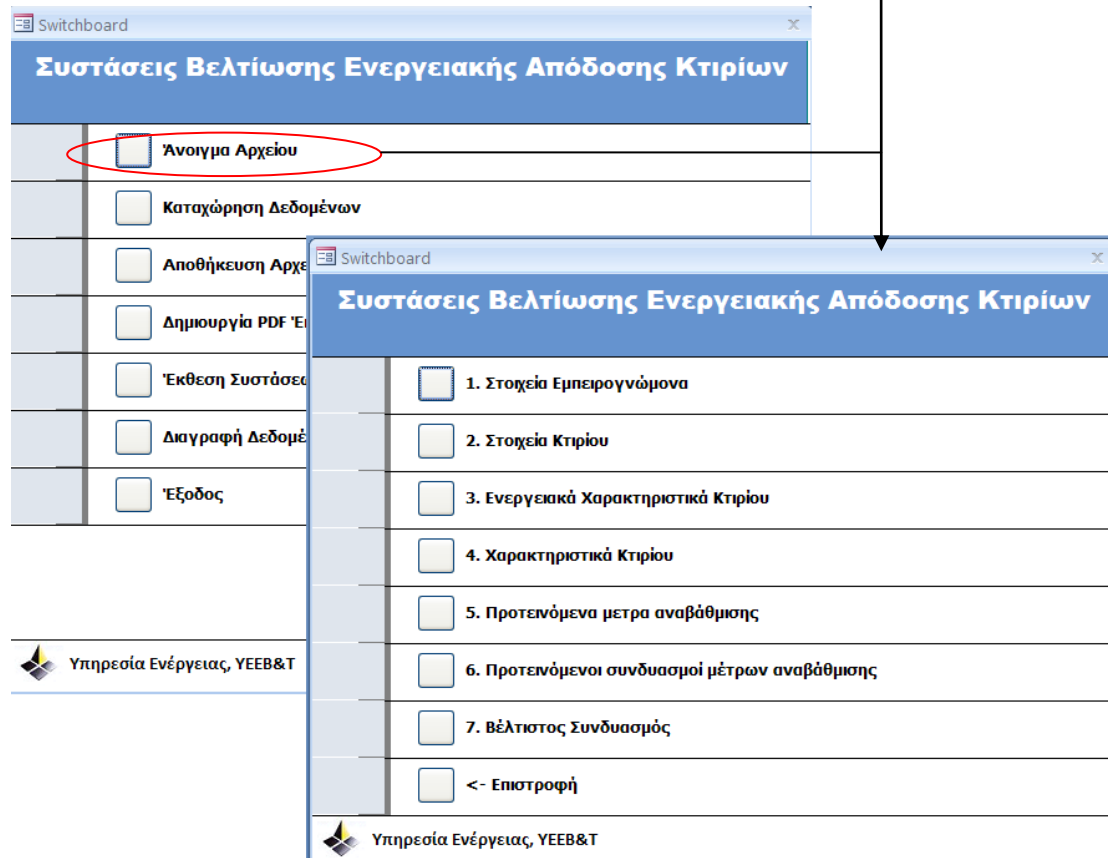

Οι διαθέσιμες προς επιλογή κατηγορίες και η λειτουργία τους παρουσιάζονται πιο κάτω.

1. Στοιχεία Ειδικευμένου Εμπειρογνώμονα

Τα πεδία με τα στοιχεία του ειδικευμένου εμπειρογνώμονα συμπληρώνονται υποχρεωτικά και πρέπει να είναι σύμφωνα με αυτά που έχουν καταχωρηθεί στο SBEMcy¹.

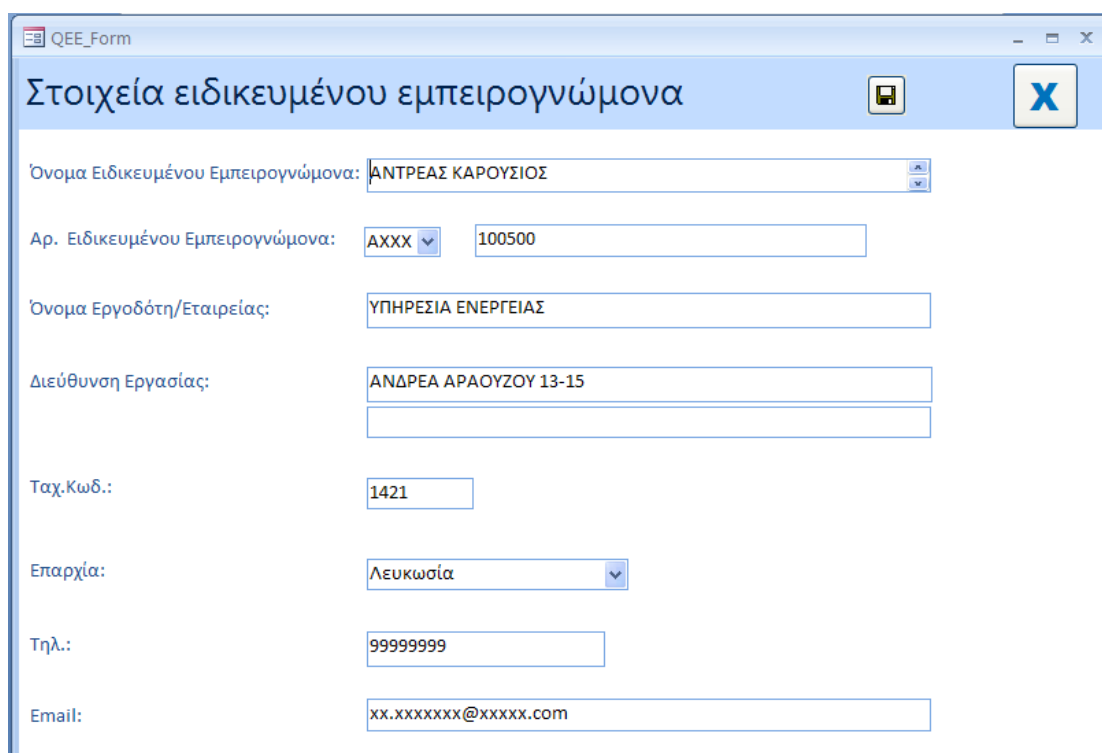

Όνομα Ειδικευμένου Εμπειρογνώμονα:	ΑΝΤΡΕΑΣ ΚΑΡΟΥΣΙΟΣ
Αρ. Ειδικευμένου Εμπειρογνώμονα:	AXXX 100500
Όνομα Εργοδότη/Εταιρείας:	ΥΠΗΡΕΣΙΑ ΕΝΕΡΓΕΙΑΣ
Διεύθυνση Εργασίας:	ΑΝΔΡΕΑ ΑΡΑΟΥΖΟΥ 13-15
Ταχ.Κωδ.:	1421
Επαρχία:	Λευκωσία
Τηλ.:	99999999
Email:	xx.xxxxxx@xxxxx.com

¹Λεπτομέρειες σχετικά με την καταχώρηση των στοιχείων αυτών καθορίζονται στην παράγραφο 3(οθόνη στοιχεία ειδικευμένου εμπειρογνώμονα) της Οδηγίας Αρ.5 προς τους ειδικευμένους εμπειρογνώμονες που εκδόθηκε από την αρμόδια αρχή στις 19/5/2011 βάσει του κανονισμού 11 της ΚΔΠ164/2009.

2. Στοιχεία κτιρίου

Τοποθεσία Έργου

Όνομα έργου : L & D HOUSE 1

Διεύθυνση : ΤΗΛΟΥ 4

Ταχ.Κωδ. : 2222

Δήμος/Κοινότητα : Λατισιά

Επαρχία : Λευκωσία

Φύλλο/Σχέδιο : 32/155E01

Τμήμα : 74

Τεμάχιο : 813

Η επιλογή γίνεται από αναδιπλούμενη λίστα.

Η επαρχία δύναται να εμφανιστεί και αυτόματα μετά την επιλογή του πεδίου «Δήμος/Κοινότητα».

Τα πεδία με στοιχεία του κτιρίου ή της κτιριακής μονάδας συμπληρώνονται υποχρεωτικά και πρέπει να είναι σύμφωνα με αυτά που έχουν καταχωρηθεί στο λογισμικό εργαλείο iSBEMcy² ή σε άλλο εγκεκριμένο από την Αρμόδια Αρχή εργαλείο.

²Λεπτομέρειες σχετικά με την καταχώρηση των στοιχείων αυτών καθορίζονται στην παράγραφο 2 (οθόνη στοιχεία κτιρίου) της Οδηγίας Αρ.5 προς τους ειδικευμένους εμπειρογνώμονες που εκδόθηκε από την αρμόδια αρχή στις 19/5/2011 βάσει του κανονισμού 11 της ΚΔΠ164/2009.

3. Ενεργειακά Χαρακτηριστικά Κτιρίου

Switchboard

Συστάσεις Βελτίωσης Ενεργειακής Απόδοσης Κτιρίων

- 1. Στοιχεία Εμπειρογνώμονα
- 2. Τοποθεσία Έργου
- 3. Ενεργειακά Χαρακτηριστικά Κτιρίου
- 4. Αξιολόγηση
- 5. Προτεινόμενοι συνδυασμοί μέτρων αναβάθμισης
- 6. Προτεινόμενοι συνδυασμοί μέτρων αναβάθμισης
- 7. Βέλτιστος Συνδυασμός
- <- Επιστροφή

Εμφάνιση Μηνύματος Επικοινωνίας με την επιλογή «3.Ενεργειακά Χαρακτηριστικά Κτιρίου» για συμπλήρωση των πεδίων.

Microsoft Office Access

Παρακαλώ συμπληρώστε τα κενά πεδία!

OK

Υπηρεσία Ενέργειας, YEEB&T

© Copyright 2017 -AK- v17-0310

Σημειώνεται ότι όλα τα πεδία στην ετικέτα «3. Ενεργειακά Χαρακτηριστικά Κτιρίου» πρέπει να συμπληρωθούν.

3.1. Συμπλήρωση ετικέτας «Ενεργειακά Χαρακτηριστικά Κτιρίου»

Στην ετικέτα συμπληρώνονται όλες οι πληροφορίες που αφορούν τα ενεργειακά χαρακτηριστικά του υποστατικού.

Όλα τα πεδία της ετικέτας «Ενεργειακά Χαρακτηριστικά Κτιρίου» είναι **υποχρεωτικά** και πρέπει να είναι σύμφωνα με αυτά που έχουν καταχωρηθεί στο λογισμικό εργαλείο iSBEMcy³ ή σε άλλο εγκεκριμένο από την Αρμόδια Αρχή εργαλείο.

3. Ενεργειακά Χαρακτηριστικά Κτιρίου

Ενεργειακά Χαρακτηριστικά Κτιρίου

Πιστοποίηση κτιρίου

Τύπος Κτιρίου

Είδος Κτιρίου

Ωφέλιμο εμβαδό δαπέδου (m²):

Κτιριακό περιβάλλον

Εύρος Ελάχιστων Απαιτήσεων Τοιχοποιίας και Κουφωμάτων

Ενεργειακή κατανάλωση κτιρίου

Εκτιμώμενη κατανάλωση ενέργειας κτιρίου βάσει της Μεθοδολογίας Ενεργειακής Απόδοσης Κτιρίου σε kWh/m²yr

Φωτισμός

Θέρμανση

Ψύξη

Ζεστό νερό χρήσης

Κατανάλωση ενέργειας από ΑΠΕ kWh/m²/yr

Εκπομπές Διοξειδίου του Άνθρακα kgCO₂/m²/yr

Κατανάλωση Πρωτογενούς Ενέργειας στο κτίριο kWh/m²/yr

Νέα Πεδία

Σημειώνεται ότι η παρούσα ετικέτα ενεργοποιείται, αφού πρώτα συμπληρωθούν πλήρως οι δύο πρώτες ετικέτες που αφορούν τα «Στοιχεία του Ειδικευμένου Εμπειρογνώμονα» και την «Τοποθεσία Έργου».

³Λεπτομέρειες σχετικά με την καταχώρηση των στοιχείων αυτών καθορίζονται στην παράγραφο 1 και 2(οθόνη στοιχεία έργου & οθόνη στοιχεία κτιρίου) της Οδηγίας Αρ.5 προς τους ειδικευμένους εμπειρογνώμονες που εκδόθηκε από την αρμόδια αρχή στις 19/5/2011 βάσει του κανονισμού 11 της ΚΔΠ164/2009.

Βήμα προς Βήμα καταγραφή της καταχώρησης δεδομένων στα πεδία σύμφωνα με τα δεδομένα που έχουν καταχωρηθεί στο λογισμικό εργαλείο iSBEMcy ή σε άλλο εγκεκριμένο από την Αρμόδια Αρχή εργαλείο.

Πιστοποίηση κτιρίου	3.1.1	<input type="text"/>
		<input type="text"/>
Τύπος Κτιρίου	3.1.2	<input type="text"/>
Έιδος Κτιρίου	3.1.3	<input type="text"/>
Ωφέλιμο εμβαδό δαπέδου (m ²):		<input type="text"/>
Κτιριακό περιβάλλον		<input type="text"/>
Εύρος Ελάχιστων Απαιτήσεων Τοιχοποιίας και Κουφωμάτων	3.1.5	<input type="text"/>

3.1.1 Πιστοποίηση Κτιρίου

Συμπλήρωση δύο πεδίων αναφορικά με την κατάσταση του εξεταζόμενου υποστατικού:

- 1^ο πεδίο: Επιλογή από αναδιπλούμενη λίστα
 - Καινούργιο
 - Υφιστάμενο
- 2^ο πεδίο: Επιλογή από αναδιπλούμενη λίστα
 - Κατά τον σχεδιασμό
 - Μετά την κατασκευή

1^ο Πεδίο

Πιστοποίηση κτιρίου	<input type="text"/>
Τύπος Κτιρίου	<input type="text"/>
Έιδος Κτιρίου	<input type="text"/>
Ωφέλιμο εμβαδό δαπέδου (m ²):	<input type="text"/>
Κτιριακό περιβάλλον	<input type="text"/>
Εύρος Ελάχιστων Απαιτήσεων Τοιχοποιίας και Κουφωμάτων	<input type="text"/>

2^ο Πεδίο

Πιστοποίηση κτιρίου	Καινούριο
Τύπος Κτιρίου	Κατα τον σχεδιασμό Μετά την κατασκευή
Είδος Κτιρίου	
Ωφέλιμο εμβαδό δαπέδου (m ²):	
Κτιριακό περιβάλλον	
Εύρος Ελάχιστων Απαιτήσεων Τοιχοποιίας και Κουφωμάτων	

3.1.2 Τύπος Κτιρίου

Συμπλήρωση πεδίου αναφορικά με τον τύπο του εξεταζόμενου υποστατικού. Η επιλογή γίνεται από αναδιπλούμενη λίστα, σύμφωνα και με τις επιλογές που διατίθενται τόσο στο λογισμικό εργαλείο iSBEMcy όσο και σε άλλο εγκεκριμένο από την Αρμόδια Αρχή εργαλείο.

Πιστοποίηση κτιρίου	Καινούριο
Τύπος Κτιρίου	Μετά την κατασκευή
Είδος Κτιρίου	ΑΠΟΘΗΚΗ ΘΕΑΤΡΑ / ΣΙΝΕΜΑ / ΑΙΘΟΥΣΕΣ ΜΟΥΣ ΚΟΙΝΩΝΙΚΕΣ ΛΕΣΧΕΣ/ΣΩΜΑΤΕΙΑ ΚΟΙΝΟΤΙΚΟ ΚΕΝΤΡΟ ΒΙΒΛΙΟΘΗΚΕΣ/ΜΟΥΣΕΙΑ/ΓΚΑΛΕΡΙ ΦΥΛΑΚΕΣ ΥΠΗΡΕΣΙΕΣ ΕΚΤΑΚΤΟΥ ΑΝΑΓΚΗΣ ΔΙΚΑΣΤΗΡΙΑ ΤΕΡΜΑΤΙΚΟΙ ΣΤΑΘΜΟΙ ΑΕΡΟΛΙΜΕΝΩΝ ΣΤΑΘΜΟΙ ΛΕΩΦΟΡΙΩΝ/ΣΤΑΘΜΟΙ ΤΡΑΜ ΣΥΝΕΡΓΕΙΑ ΚΑΤΑΣΚΕΥΩΝ / ΣΥΝΤΗΡΗΣΕΩΝ ΤΗΛΕΦΩΝΙΚΟ ΚΕΝΤΡΟ ΒΙΟΜΗΧΑΝΙΚΟ ΚΤΙΡΙΟ ΠΛΥΝΤΗΡΙΟ ΚΑΤΟΙΚΙΑ ΑΠΟΘΗΚΕΣ ΛΙΑΝΙΚΩΝ ΠΩΛΗΣΕΩΝ
Ωφέλιμο εμβαδό δαπέδου (m ²):	
Κτιριακό περιβάλλον	
Εύρος Ελάχιστων Απαιτήσεων Τοιχοποιίας και Κουφωμάτων	

3.1.3 Είδος Κτιρίου

Συμπλήρωση πεδίου αναφορικά με το είδος του εξεταζόμενου υποστατικού.
Η επιλογή γίνεται από αναδιπλούμενη λίστα.

Πιστοποίηση κτιρίου	Καινούριο
	Μετά την κατασκευή
Τύπος Κτιρίου	ΚΑΤΟΙΚΙΑ
Είδος Κτιρίου	Κτίριο
Ωφέλιμο εμβαδό δαπέδου (m ²):	Κτίριο που αποτελείται από κτιριακές μονάδες
Κτιριακό περιβάλλον	Κτιριακή μονάδα
Εύρος Ελάχιστων Απαιτήσεων Τοιχοποιίας και Κουφωμάτων	-----

3.1.4 Ωφέλιμο εμβαδό δαπέδου και Κτιριακό περιβάλλον

Συμπλήρωση πεδίων αναφορικά με το ωφέλιμο εμβαδό δαπέδου του εξεταζόμενου υποστατικού καθώς και το κτιριακό περιβάλλον, για το οποίο η επιλογή γίνεται από αναδιπλούμενη λίστα.

Πιστοποίηση κτιρίου	Καινούριο
	Μετά την κατασκευή
Τύπος Κτιρίου	ΚΑΤΟΙΚΙΑ
Είδος Κτιρίου	Κτιριακή μονάδα
Ωφέλιμο εμβαδό δαπέδου (m ²):	
Κτιριακό περιβάλλον	
Εύρος Ελάχιστων Απαιτήσεων Τοιχοποιίας και Κουφωμάτων	Κλιματιζόμενο
	Μή κλιματιζόμενο

3.1.5 Εύρος Απαιτήσεων Ελάχιστης Ενεργειακής Απόδοσης

Συμπλήρωση πεδίου αναφορικά με την επιλογή του εύρους των απαιτήσεων ελάχιστης ενεργειακής απόδοσης για την τοιχοποιία, τη φέρουσα κατασκευή και τα κουφωμάτα του εξεταζόμενου υποστατικού.

Η επιλογή γίνεται από αναδιπλούμενη λίστα.

Πιστοποίηση κτιρίου	Καινούριο
	Μετά την κατασκευή
Τύπος Κτιρίου	ΚΑΤΟΙΚΙΑ
Είδος Κτιρίου	Κτιριακή μονάδα
Ωφέλιμο εμβαδό δαπέδου (m ²):	250
Κτιριακό περιβάλλον	Κλιματιζόμενο
Εύρος Ελάχιστων Απαιτήσεων Τοιχοποιίας και Κουφωμάτων	U_{value} Wall: 0.4 & U_{mean} Κουφωμάτων 2.9 U_{value} Wall: 0.4-0.6 & U_{mean} Κουφωμάτων 2.5

Ο χρήστης καλείται να επιλέξει το εύρος των απαιτήσεων ελάχιστης ενεργειακής απόδοσης τοίχων, στοιχείων φέρουσας κατασκευής και κουφωμάτων του εξεταζόμενου υποστατικού σύμφωνα με τα «Περί Ρύθμισης της Ενεργειακής Απόδοσης των Κτιρίων (Απαιτήσεις Ελάχιστης Ενεργειακής Απόδοσης) Διατάγματα του 2016 (Κ.Δ.Π.119/2016 και Κ.Δ.Π.379/2016).

Σε περίπτωση που το εξεταζόμενο υποστατικό είναι υφιστάμενο τότε το εύρος καθορίζεται αυτόματα από το Εργαλείο.

3.2. Ενεργειακή Κατανάλωση Κτιρίου

Τα πεδία για την ενεργειακή κατανάλωση του κτιρίου ή της κτιριακής μονάδας συμπληρώνονται σύμφωνα με τα δεδομένα που λαμβάνονται από την οθόνη Κατατάξεις (Ratings) του λογισμικού εργαλείου (iSBEMcy ή άλλου εγκεκριμένου από την Αρμόδια Αρχή εργαλείου) και από το έγγραφο του Πιστοποιητικού Ενεργειακής Απόδοσης (ΠΕΑ) όπως φαίνεται πιο κάτω.

Σημειώνεται ότι σε περίπτωση που το κτίριο ή η κτιριακή μονάδα διαθέτει Ηλιακό Σύστημα, το οποίο συνεισφέρει και στο σύστημα θέρμανσης τότε τα πεδία για την κατανάλωση πρωτογενούς ενέργειας και εκπομπών διοξειδίου του άνθρακα θα συμπληρώνονται σύμφωνα με τα δεδομένα που λαμβάνονται από το εργαλείο υπολογισμού *EPC Calculator for Solar Space Heating* ή από το έγγραφο του Πιστοποιητικού Ενεργειακής Απόδοσης (ΠΕΑ) κτιρίου που προκύπτει από το εν λόγω εργαλείο.

Οθόνη Λογισμικού Εργαλείου iSBEMcy

	Θέρμανση	Ψύξη	Δευτερ. Εν	Φωτισμός	ZNκ	Ολικό	
Πραγμ.	46.9	21.62	0.94	20.48	8.44	98.38	kWh/m2/yr
Αναφοράς	27.19	18.97	2.96	23.89	30.32	103.33	kWh/m2/yr

	Αναφ.Β-Γ	Πραγμ.	Ετικ. ΠΕΑ
kWh/m2/yr	186.97	177.08	B
kgCO2/m2/yr	51.68	48.89	0.947

Υπολογ. ΠΕΑ	
G	Πιστοποιητικό Ενεργ. Απόδοσης
G	Συμβουλευτική έκθεση ΠΕΑ

Ενεργειακή κατανάλωση κτιρίου	
Εκτιμώμενη κατανάλωση ενέργειας κτιρίου βάσει της Μεθοδολογίας Ενεργειακής Απόδοσης Κτιρίου σε kWh/m ² yr	
Φωτισμός	20.48
Θέρμανση	46.9
Ψύξη	21.62
Ζεστό νερό χρήσης	8.44

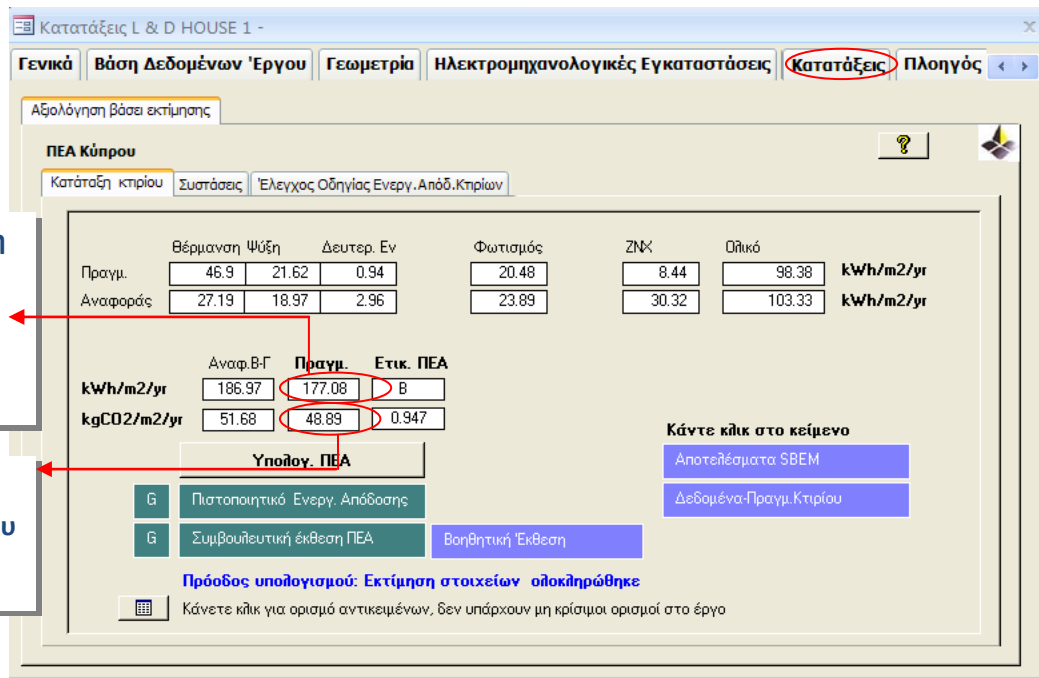

3. Κατανάλωση Πρωτογενούς Ενέργειας στο κτίριο

2. Εκπομπές Διοξειδίου του Άνθρακα

Έγγραφο του ΠΕΑ

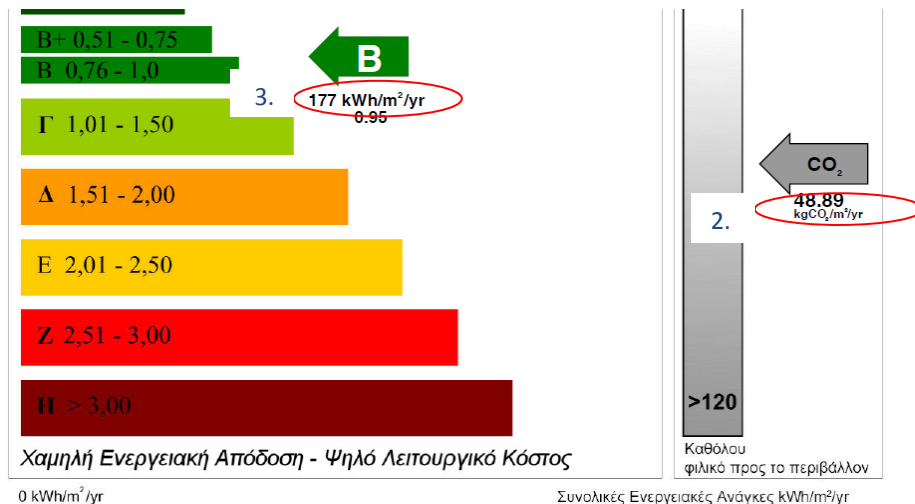

Σημείωση: Η συνολική ετήσια κατανάλωση πρωτογενούς ενέργειας στο κτίριο είναι: 184 kWh/m²/yr.
 Η κατανάλωση ενέργειας από συμβατικές πηγές ενέργειας είναι: 177 kWh/m²/yr
 και από ΑΠΕ είναι 7 kWh/m²/yr.

Αρμόδια Αρχή για την τήρηση και διατήρηση του Μηρώου Πιστοποίησης Υπηρεσία Ενέργειας του Υπουργείου Εμπορίου, Βιομηχανίας και Το

1. Η τιμή της κατανάλωσης ενέργειας από ΑΠΕ kWh/m²/yr λαμβάνεται από το έγγραφο του ΠΕΑ κτιρίου.

Κατανάλωση ενέργειας από ΑΠΕ	1.	7 kWh/m²/yr
Εκπομπές Διοξειδίου του Άνθρακα	2.	48.89 kgCO₂/m²/yr
Κατανάλωση Πρωτογενούς Ενέργειας στο κτίριο	3.	177 kWh/m²/yr

❖ Πλήρως Συμπληρωμένη Ετικέτα για τα Ενεργειακά Χαρακτηριστικά

3. Ενεργειακά Χαρακτηριστικά Κτιρίου

Ενεργειακά Χαρακτηριστικά Κτιρίου

Πιστοποίηση κτιρίου	Καινούριο
	Μετά την κατασκευή
Τύπος Κτιρίου	ΚΑΤΟΙΚΙΑ
Ειδος Κτιρίου	Κτιριακή μονάδα
Ωφέλιμο εμβαδό δαπέδου (m ²):	250
Κτιριακό περιβάλλον	Κλιματιζόμενο
Εύρος Ελάχιστων Απαιτήσεων Τοιχοποιίας και Κουφωμάτων	U _{value} Wall: 0.4 & U _{mean} Κουφωμάτων 2.9

Ενεργειακή κατανάλωση κτιρίου

Εκτιμώμενη κατανάλωση ενέργειας κτιρίου βάσει της Μεθοδολογίας Ενεργειακής Απόδοσης Κτιρίου σε kWh/m²yr

Φωτισμός	20.48
Θέρμανση	46.9
Ψύξη	21.62
Ζεστό νερό χρήσης	8.44

Κατανάλωση ενέργειας από ΑΠΕ	7	kWh/m ² /yr
Εκπομπές Διοξειδίου του Άνθρακα	48.89	kgCO ₂ /m ² /yr
Κατανάλωση Πρωτογενούς Ενέργειας στο κτίριο	177	kWh/m ² /yr

4. Χαρακτηριστικά Κτιρίου

4. Χαρακτηριστικά Κτιρίου

Χαρακτηριστικά Κτιρίου

Δομικά στοιχεία κελύφους του κτιρίου

Τοιχοποιία Οροφή Πάτωμα Παράθυρα/Πόρτες

Τοιχοποιία

+	Περιγραφή	Συντελεστής θερμοπερατότητας $W/m^2 K$
---	-----------	--

Τεχνικά Συστήματα

Θέρμανση Ψύξη Ζεστό Νερό Χρήσης Φωτισμός Ανανεώσιμες Πηγές Ενέργειας Άλλο

Θέρμανση

+	Περιγραφή	Εποχιακή Απόδοση
---	-----------	------------------

Στην πιο πάνω ετικέτα εισαγωγής δεδομένων καταχωρούνται σε καρτέλες (tabs) οι πληροφορίες που αφορούν τα δομικά στοιχεία που συνιστούν μέρος του κελύφους του κτιρίου και τα τεχνικά συστήματα που είναι εγκατεστημένα στο κτίριο αυτό. Ακολουθώς και μόνον όπου εφαρμόζεται γίνεται σύγκριση με τις απαιτήσεις ελαχίστης ενεργειακής απόδοσης όπως αυτές καθορίζονται στο σχετικό διάταγμα που εκδίδεται από τον Υπουργό Ενέργειας, Εμπορίου, Βιομηχανίας και Τουρισμού σύμφωνα με το άρθρο 15 των περί Ρύθμισης της Ενεργειακής Απόδοσης των Κτιρίων Νόμων του 2006 έως 2017.

4.1 Γενικά

4.1.1 Δημιουργία και προσθήκη πεδίων εισαγωγής δεδομένων

Με το πάτημα του κουμπιού  δημιουργούνται/προστίθενται νέα πεδία όπως φαίνεται πιο κάτω.

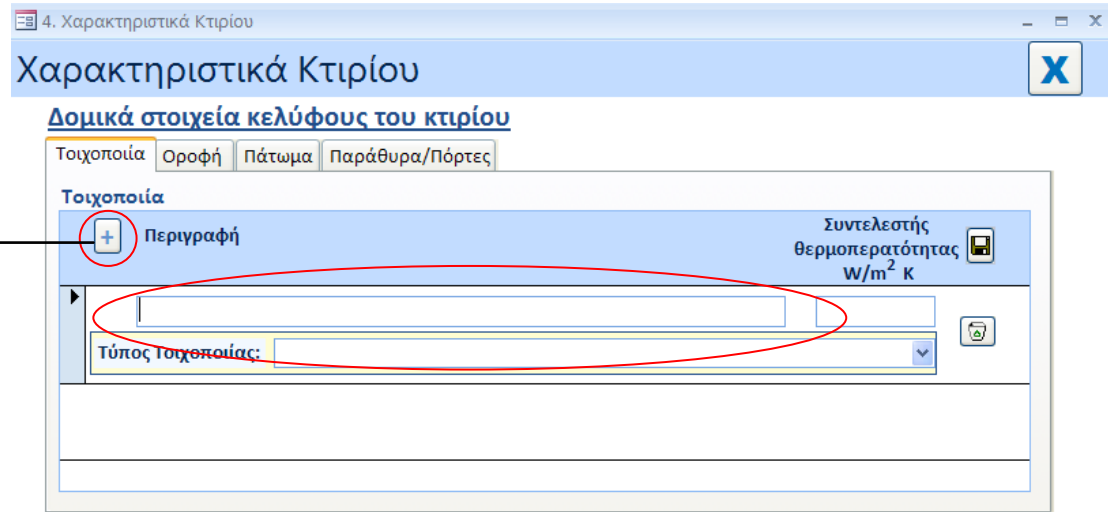

4.1.2 Αποθήκευση πεδίων εισαγωγής δεδομένων

Η αποθήκευση των πληροφοριών που καταχωρούνται στα πεδία εισαγωγής δεδομένων για κάθε υποετικέτα (τοιχοποιία/οροφή/πάτωμα/παράθυρα/πόρτες) γίνεται με το πάτημα του κουμπιού όπως φαίνεται πιο κάτω για τα δομικά στοιχεία. Με αντίστοιχο τρόπο αποθηκεύονται οι πληροφορίες που αφορούν τα τεχνικά συστήματα που είναι εγκατεστημένα στο κτίριο ή στην κτιριακή μονάδα.

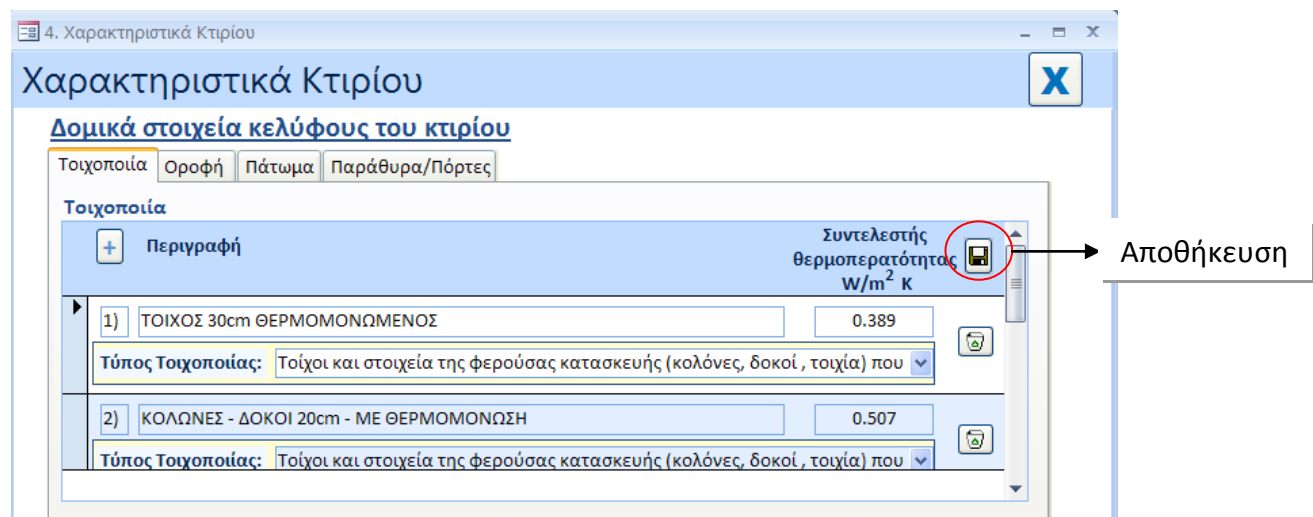

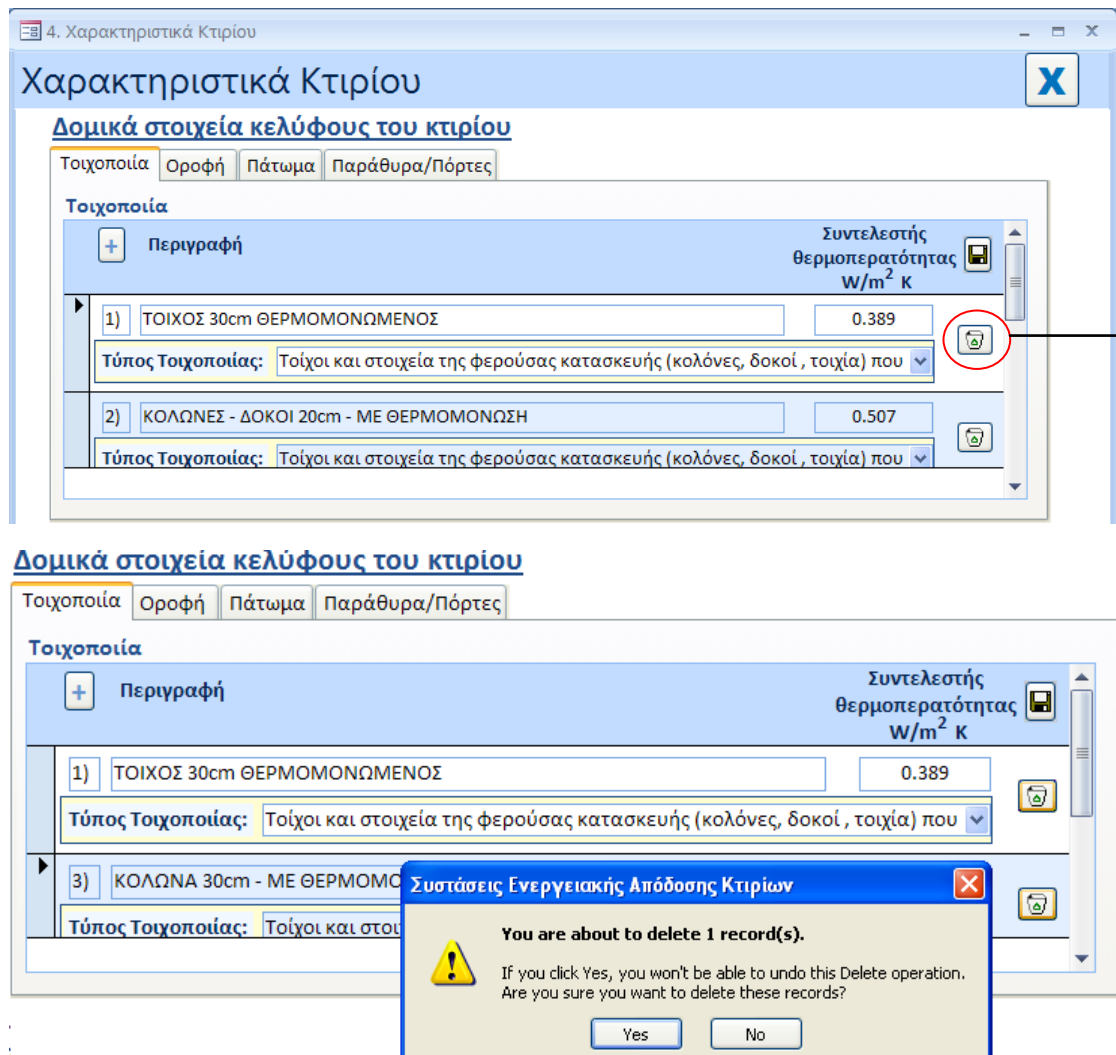

4.1.3 Διαγραφή πεδίων εισαγωγής δεδομένων ...

Η διαγραφή των πληροφοριών που καταχωρούνται στα πεδία εισαγωγής δεδομένων για κάθε καταχώρηση γίνεται με το πάτημα του κουμπιού  και όπως φαίνεται πιο κάτω εμφανίζεται μήνυμα για την επιβεβαίωση της διαγραφής.

Περιγραφή	Συντελεστής θερμοπερατότητας W/m ² K	Διαγραφή
1) ΤΟΙΧΟΣ 30cm ΘΕΡΜΟΜΟΝΩΜΕΝΟΣ	0.389	
Τύπος Τοιχοποιίας: Τοίχοι και στοιχεία της φερούσας κατασκευής (κολόνες, δοκοί, τοιχία) που		
2) ΚΟΛΩΝΕΣ - ΔΟΚΟΙ 20cm - ΜΕ ΘΕΡΜΟΜΟΝΩΣΗ	0.507	
Τύπος Τοιχοποιίας: Τοίχοι και στοιχεία της φερούσας κατασκευής (κολόνες, δοκοί, τοιχία) που		

4.2 Δομικά Στοιχεία

4.2.1 Τοιχοποιία

Απαιτούμενες πληροφορίες:

- περιγραφή του δομικού στοιχείου
- συντελεστής θερμοπερατότητας του δομικού στοιχείου σε W/m^2K
- επιλογή από αναδιπλούμενη λίστα του τύπου του δομικού στοιχείου για σκοπούς σύγκρισης με την μέγιστη επιτρεπόμενη τιμή.

Σημειώνεται ότι επιτρέπονται μέχρι τέσσερις καταχωρήσεις.

Περιγραφή	Συντελεστής θερμοπερατότητας $W/m^2 K$
1) ΤΟΙΧΟΣ 30cm ΘΕΡΜΟΜΟΝΩΜΕΝΟΣ	0.389
Τύπος Τοιχοποιίας: Τοίχοι και στοιχεία της φερούσας κατασκευής (κολόνες, δοκοί, τοιχία) που	
2) ΚΟΛΩΝΕΣ - ΔΟΚΟΙ 20cm - ΜΕ ΘΕΡΜΟΜΟΝΩΣΗ	0.507
Τύπος Τοιχοποιίας: Τοίχοι και στοιχεία της φερούσας κατασκευής (κολόνες, δοκοί, τοιχία) που	

4.2.2 Οροφή

Απαιτούμενες πληροφορίες:

- περιγραφή του δομικού στοιχείου
- συντελεστής θερμοπερατότητας του δομικού στοιχείου σε W/m^2K

Σημειώνεται ότι επιτρέπονται μέχρι δυο καταχωρήσεις.

Περιγραφή	Συντελεστής θερμοπερατότητας $W/m^2 K$
1) ΕΠΙΠΕΔΗ ΟΡΟΦΗ	0.325
2) ΒΕΡΑΝΤΑ ΚΟΥΖΙΝΑΣ	0.563

4.2.3 Πάτωμα

Απαιτούμενες πληροφορίες:

- περιγραφή του δομικού στοιχείου
- συντελεστής θερμοπερατότητας του δομικού στοιχείου σε W/m^2K
- επιλογή από αναδιπλούμενη λίστα του τύπου του δομικού στοιχείου για σκοπούς σύγκρισης με την μέγιστη επιτρεπόμενη τιμή.

Σημειώνεται ότι επιτρέπονται μέχρι τέσσερις καταχωρήσεις.

4. Χαρακτηριστικά Κτιρίου

Χαρακτηριστικά Κτιρίου

Δομικά στοιχεία κελύφους του κτιρίου

Τοιχοποιία Οροφή **Πάτωμα** Παράθυρα/Πόρτες

Πάτωμα

+	Περιγραφή	Συντελεστής θερμοπερατότητας $W/m^2 K$
1)	ΠΑΤΩΜΑ ΣΕ ΕΠΑΦΗ ΜΕ ΤΟ ΕΞΩΤΕΡΙΚΟ ΠΕΡΙΒΑΛΛΟΝ	0.45

Τύπος Πατώματος: Οριζόντια δομικά στοιχεία εκτεθειμένα στο εξωτερικό περιβάλλον(δαπέι)

Σύμφωνα με τους Περί Ρύθμισης της Ενεργειακής Απόδοσης των Κτιρίων (Απαιτήσεις Ελάχιστης Ενεργειακής Απόδοσης) Διατάγματα 2016 δεν υπάρχει απαίτηση σχετικά με τον συντελεστή θερμοπερατότητας δαπέδου υπερκείμενου κλειστού μη θερμαινόμενου χώρου.

4.2.4 Παράθυρα/Πόρτες

Απαιτούμενες πληροφορίες:

- περιγραφή των κουφωμάτων (παράθυρων & πόρτων)
- μέσος συντελεστής θερμοπερατότητας των κουφωμάτων σε W/m^2K .
Ο μέσος συντελεστής θερμοπερατότητας των κουφωμάτων προκύπτει σύμφωνα με την Οδηγία Αρ.14 «Μέθοδος Υπολογισμού Μέσου Συντελεστή Θερμοπερατότητας Δομικού Στοιχείου».
- συντελεστής σκίασης για τον υπολογισμό του οποίου χρησιμοποιείται η ακόλουθη σχέση, σύμφωνα με το περί Ρύθμισης Ενεργειακής Απόδοσης των Κτιρίων (Απαιτήσεις Ελάχιστης Ενεργειακής Απόδοσης) Διατάγματα του 2016, Κ.Δ.Π.119/2016 και Κ.Δ.Π.379/16:

$$\text{Συντελεστής Σκίασης} = T_{\text{ηλιακό}} * f_{\text{sh}} * f_{\text{sun}}$$

όπου

$T_{\text{ηλιακό}}$ Η συνολική μετάδοση θερμότητας για παράθυρα

f_{sh} Ο παράγοντας διορθώσεων σκίασης⁴

f_{sun} Ο παράγοντας μείωσης για την κινητή ηλιακή προστασία⁴

Σημειώνεται ότι επιτρέπονται μέχρι ένα καταχωρήσεις.

4. Χαρακτηριστικά Κτιρίου

Χαρακτηριστικά Κτιρίου

Δομικά στοιχεία κελύφους του κτιρίου

Τοιχοποιία Οροφή Πάτωμα **Παράθυρα/Πόρτες**

Παράθυρα

Περιγραφή	Μέσος συντελεστής θερμοπερατότητας $W/m^2 K$
1) ΠΑΡΑΘΥΡΑ ΜΕ ΔΙΠΛΑ ΥΑΛΟΣΤΑΣΙΑ & ΘΕΡΜΟΜΟΝΩΜΕΝΗ ΠΟΡΤΑ ΕΙΣΟΔΟΥ	2.8

Συντελεστής Σκίασης*: 0.45

*Ελάχιστη Απαιτήση: Ελάχιστη τιμή συντελεστή σκίασης 0.63

⁴ Σύμφωνα με τη Μεθοδολογία Ενεργειακής Απόδοσης Κτιρίων (βλέπε Κεφ. 4.1.12.2 «Κέρδος ηλιακής θερμότητας μέσω διαφανών κατασκευών», σελ.53).

Σύμφωνα με τα Διατάγματα του 2016 (Κ.Δ.Π.119/2016 και Κ.Δ.Π.379/2016) όταν κουφώματα (πόρτες/παράθυρα) που συνιστούν μέρος του κελύφους του κτιρίου ή της κτιριακής μονάδας:

i. τοποθετούνται εκ των υστέρων

ή

ii. αντικαθίστανται

ή

iii. είναι μέρος προσθήκης σε υφιστάμενο κτίριο

τότε η απαίτηση ελάχιστης ενεργειακής απόδοσης κτιρίου αναφέρεται σε συντελεστή θερμοπερατότητας U και όχι σε μέσο συντελεστή θερμοπερατότητας U_{mean} .

Στις πιο πάνω περιπτώσεις ως μέγιστος συντελεστής θερμοπερατότητας U κουφωμάτων καθορίζεται το $2.9W/m^2K$.

Για σκοπούς όμως σύγκρισης του εξεταζόμενου υποστατικού με τις νέες απαιτήσεις ελάχιστης ενεργειακής απόδοσης κτιρίου ο χρήστης καλείται να καταχωρήσει στην ετικέτα «Παράθυρα/Πόρτες» ένα μόνο δεδομένο, το οποίο αφορά το μέσο συντελεστή θερμοπερατότητας U_{mean} κουφωμάτων.

4.3 Τεχνικά Συστήματα

4.3.1 Θέρμανση

Απαιτούμενες πληροφορίες:

- περιγραφή του συστήματος θέρμανσης
- εποχιακή απόδοση του συστήματος θέρμανσης

Σημειώνεται ότι επιτρέπονται μέχρι δυο καταχωρήσεις, όπως φαίνεται και πιο κάτω, για τις περιπτώσεις όπου υπάρχει διαθέσιμο και δεύτερο σύστημα.

Τεχνικά συστήματα

Θέρμανση Ψύξη Ζεστό Νερό Χρήσης Φωτισμός Ανανεώσιμες Πηγές Ενέργειας Άλλο

Θέρμανση

	Περιγραφή	Εποχιακή Απόδοση
1)	ΚΕΝΤΡΙΚΗ ΘΕΡΜΑΝΣΗ ΜΕ ΛΕΒΗΤΑ ΥΓΡΑΕΡΙΟΥ	0.9
2)	ΑΝΤΛΙΑ ΘΕΡΜΟΤΗΤΑΣ	2.5

4.3.3 Ψύξη

Απαιτούμενες πληροφορίες:

- περιγραφή του συστήματος ψύξης
- εποχιακή απόδοση του συστήματος ψύξης

Σημειώνεται ότι επιτρέπονται μέχρι δυο καταχωρήσεις, για τις περιπτώσεις όπου υπάρχει διαθέσιμο και δεύτερο σύστημα.

Τεχνικά συστήματα

Θέρμανση Ψύξη Ζεστό Νερό Χρήσης Φωτισμός Ανανεώσιμες Πηγές Ενέργειας Άλλο

Ψύξη χώρου

	Περιγραφή	Εποχιακή Απόδοση
1)	ΚΛΙΜΑΤΙΣΤΙΚΕΣ ΜΟΝΑΔΕΣ ΔΙΑΙΡΕΜΕΝΟΥ ΤΥΠΟΥ	3.6

4.3.4 Ζεστό Νερό Χρήσης

Απαιτούμενες πληροφορίες:

- περιγραφή του συστήματος παροχής ζεστού νερού χρήσης.
- εποχιακή απόδοση του συστήματος

Σημειώνεται ότι επιτρέπονται μέχρι δυο καταχωρήσεις.

Τεχνικά συστήματα

Θέρμανση Ψύξη **Ζεστό Νερό Χρήσης** Φωτισμός Ανανεώσιμες Πηγές Ενέργειας Άλλο

Ζεστό Νερό Χρήσης

+	Περιγραφή	Εποχιακή Απόδοση
1)	ΣΥΣΤΗΜΑ ΖΝΧ ΜΕ ΛΕΒΗΤΑ ΥΓΡΑΕΡΙΟΥ	0.9

4.3.5 Φωτισμός

Απαιτούμενες πληροφορίες:

- περιγραφή του φωτισμού
- επιλογή από αναδιπλούμενη λίστα του τύπου του φωτισμού.

Σημειώνεται ότι επιτρέπονται μέχρι δυο καταχωρήσεις.

Τεχνικά συστήματα

Θέρμανση Ψύξη Ζεστό Νερό Χρήσης **Φωτισμός** Ανανεώσιμες Πηγές Ενέργειας Άλλο

Φωτισμός

+	Περιγραφή	Εποχιακή Απόδοση
1)	<input type="text"/>	<input type="text"/>
	Τύπος Λαμπτήρων: <input type="text"/>	

Τεχνικά συστήματα

Θέρμανση Ψύξη Ζεστό

Φωτισμός

+ Περιγραφή

1) ΦΩΤΙΣΜΟΣ ΣΑΛΟΝ

Τύπος Λαμπτήρων:

T12 (37 μμ διάμετρος) Σωλήνας φθορισμού επικαλυμμένος με αλοφωσφόριο
T5 (16 μμ διάμετρος) Σωλήνας φθορισμού επικαλυμμένος με τριφωσφόριο, Έρ
T8 (25 μμ διάμετρος) Σωλήνας φθορισμού επικαλυμμένος με αλοφωσφόριο, Έρ
T8 (25 μμ διάμετρος) Σωλήνας φθορισμού επικαλυμμένος με αλοφωσφόριο, Κ
T8 (25 μμ διάμετρος) Σωλήνας φθορισμού επικαλυμμένος με τριφωσφόριο, Έρ
Δε γνωρίζω
Λάμπα βολφραμίου
Λαμπτήρες συμπαγούς φθορισμού
Λαμπτήρες Φθορισμού (Χωρίς Στοιχεία)
Μέταλλο αλογόνου
Νάτριο υψηλής πίεσης
Όχι Βιομηχανικό
Όχι Εμπορικό
Υδράργυρος υψηλής πίεσης
Φωτοдиодοι

Λαμπτήρες συμπαγούς φθορισμού

Τεχνικά συστήματα

Θέρμανση Ψύξη Ζεστό Νερό Χρήσης **Φωτισμός** Ανανεώσιμες Πηγές Ενέργειας Άλλο

Φωτισμός

+ Περιγραφή

1) ΦΩΤΙΣΜΟΣ ΣΑΛΟΝΙΟΥ, ΥΠΝΟΔΩΜΑΤΙΩΝ ΚΑΙ ΔΙΑΔΡΟΜΩΝ

Τύπος Λαμπτήρων: Λαμπτήρες συμπαγούς φθορισμού

2) ΦΩΤΙΣΜΟΣ ΚΟΥΖΙΝΑΣ, WC ΚΑΙ ΛΟΥΤΡΩΝ

Τύπος Λαμπτήρων: T5 (16 μμ διάμετρος) Σωλήνας φθορισμού επικαλυμμένος με τριφωσφόριο,

Σύμφωνα με τα περί Ρύθμισης Ενεργειακής Απόδοσης των Κτιρίων (Απαιτήσεις Ελάχιστης Ενεργειακής Απόδοσης) Διατάγματα του 2016, Κ.Δ.Π.119/2016 και Κ.Δ.Π.379/16 για κτίρια ή κτιριακές μονάδες που χρησιμοποιούνται ως γραφεία η μέγιστη μέση εγκατεστημένη ισχύς φωτισμού πρέπει να είναι ίση ή καλύτερη από 10W/m².

Πιστοποίηση κτιρίου	Καινούριο
Τύπος Κτιρίου	Κατα τον σχεδιασμό
Είδος Κτιρίου	Κτιριακή μονάδα
Ωφέλιμο εμβαδό δαπέδου (m ²):	1500
Κτιριακό περιβάλλον	Κλιματιζόμενο
Όρια Ελάχιστων Απαιτήσεων Τοιχοποιίας και Κουφωμάτων	Uvalue Wall: 0.4-0.6 & Umean Κουφωμάτων 2.5

Τεχνικά συστήματα

Θέρμανση Ψύξη Ζεστό Νερό Χρήσης **Φωτισμός** Ανανεώσιμες Πηγές Ενέργειας Άλλο

Περιγραφή	Τύπος Λαμπτήρων
1) ΓΡΑΦΕΙΑΚΟΙ ΧΩΡΟΙ	T8 (25 μμ διάμετρος) Σωλήνας φθορισμού επικαλυμμένος με αλοφωσφόριο
2) ΥΠΟΛΟΙΠΟΙ ΧΩΡΟΙ	Λαμπτήρες συμπαγούς φθορισμού

****Ελάχιστη Απαιτήση: Μέγιστη Μέση Εγκατεστημένη Ισχύς Φωτισμού 10W/m²**

4.3.6 Ανανεώσιμες Πηγές Ενέργειας

Απαιτούμενες πληροφορίες:

- περιγραφή του συστήματος

Σημειώνεται ότι επιτρέπονται μέχρι τρεις καταχωρήσεις.

Τεχνικά συστήματα

Θέρμανση Ψύξη Ζεστό Νερό Χρήσης Φωτισμός **Ανανεώσιμες Πηγές Ενέργειας** Άλλο

Ανανεώσιμες Πηγές Ενέργειας

+ Περιγραφή

Ηλιακά Πλαίσια για Ζεστό Νερό Χρήσης

Ηλιακά Πλαίσια για Ζεστό Νερό Χρήσης και Θέρμανση
Λέβητας Βιομάζας
Γεωθερμική αντλία θερμότητας
Φωτοβολταϊκά πλαίσια
Ανεμογεννήτρια

4.3.7 Άλλο

Απαιτούμενες πληροφορίες:

- περιγραφή του συστήματος
- εποχιακή απόδοση του συστήματος

Σημειώνεται ότι επιτρέπονται μέχρι δυο καταχωρήσεις.

Θέρμανση Ψύξη Ζεστό Νερό Χρήσης Φωτισμός Ανανεώσιμες Πηγές Ενέργειας **Άλλο**

Άλλο

+ Περιγραφή **Εποχιακή Απόδοση**

1)	ανακτηση θερμότητας	4.5
2)	μηχανικός εξαερισμος	0.8

5. Προτεινόμενα μέτρα ενεργειακής αναβάθμισης του κτιρίου

Στην ετικέτα «Προτεινόμενα μέτρα ενεργειακής αναβάθμισης του κτιρίου» καταχωρούνται σε καρτέλες (tabs) τα προτεινόμενα μετρά που αφορούν αναβάθμιση των δομικών στοιχείων που συνιστούν μέρος του κελύφους του κτιρίου και των τεχνικών συστημάτων που δύναται να εγκατασταθούν στο κτίριο αυτό.

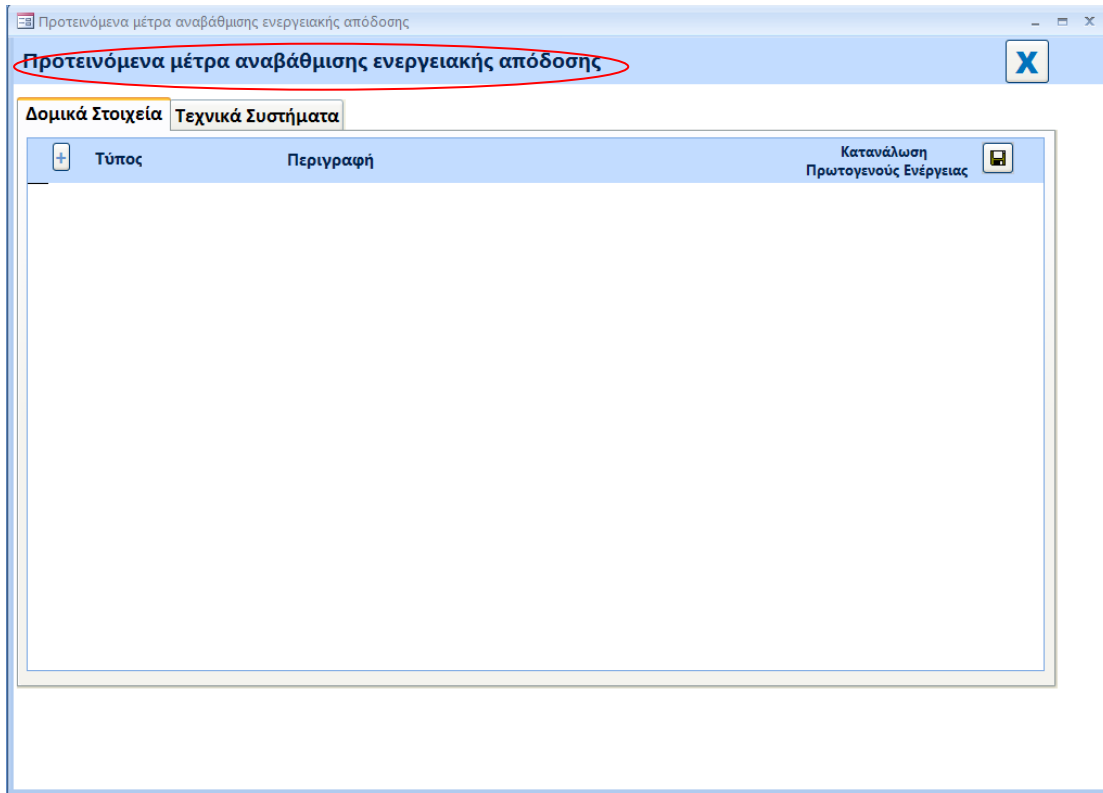

5.1 Δομικά Στοιχεία

Απαιτούμενες πληροφορίες:

- επιλογή από αναδιπλούμενη λίστα του τύπου του δομικού στοιχείου που συνιστά μέρος του κελύφους του κτιρίου το οποίο αναβαθμίζεται.
- περιγραφή του προτεινομένου μέτρου αναβάθμισης της ενεργειακής απόδοσης του κτιρίου.
- η ετήσια κατανάλωση σε πρωτογενή ενέργεια που προκύπτει από τους υπολογισμούς ενεργειακής απόδοσης κτιρίου (λογισμικό εργαλείο iSBEMcy ή άλλο εγκριμένο από την αρμόδια αρχή εργαλείο) κατόπιν εφαρμογής του προτεινομένου μέτρου στο συγκεκριμένο κτίριο.
- επιλογή από αναδιπλούμενη λίστα του εκτιμώμενου χρόνου αποπληρωμής της εφαρμογής του προτεινομένου μέτρου στο συγκεκριμένο κτίριο.

Σημειώνεται ότι επιτρέπονται μέχρι επτά καταχωρήσεις.

Τύπος	Περιγραφή	Κατανάλωση Πρωτογενούς Ενέργειας
Δ 1 Πάτωμα	ΘΕΡΜΟΜΟΝΩΣΗ 8cm ΠΑΤΩΜΑΤΟΣ ΣΕ ΕΠΑΦΗ ΜΕ ΤΟ ΕΞΩΤΕΡ Αποπληρωμή Επένδυσης: Μεσοπρόθεσμη (3 έως 7 χρόνια)	159.66 kWh/m ² yr

Τύπος	Περιγραφή	Κατανάλωση Πρωτογενούς Ενέργειας
Δ 1 Πάτωμα	ΘΕΡΜΟΜΟΝΩΣΗ 8cm ΠΑΤΩΜΑΤΟΣ ΣΕ ΕΠΑΦΗ ΜΕ ΤΟ ΕΞΩΤΕΡ Αποπληρωμή Επένδυσης: Μεσοπρόθεσμη (3 έως 7 χρόνια)	159.66 kWh/m ² yr
Δ 2 Παράθυρα	ΕΞΩΤΕΡΙΚΗ ΗΛΙΑΚΗ ΠΡΟΣΤΑΣΙΑ ΜΕΤΑΚΙΝΟΥΜΕΝΗ Αποπληρωμή Επένδυσης: Μεσοπρόθεσμη (3 έως 7 χρόνια)	168 kWh/m ² yr

5.2 Τεχνικά Συστήματα

Απαιτούμενες πληροφορίες:

- επιλογή από αναδιπλούμενη λίστα του τύπου του τεχνικού συστήματος το οποίο αναβαθμίζεται ή προτείνεται να εγκατασταθεί στο κτίριο
- περιγραφή του προτεινομένου μέτρου αναβάθμισης της ενεργειακής απόδοσης του κτιρίου.
- η ετήσια κατανάλωση σε πρωτογενή ενέργεια που προκύπτει από τους υπολογισμούς ενεργειακής απόδοσης κτιρίου (λογισμικό εργαλείο iSBEMcy ή άλλο εγκριμένο από την αρμόδια αρχή εργαλείο) κατόπιν εφαρμογής του προτεινομένου μέτρου στο συγκεκριμένο κτίριο.
- επιλογή από αναδιπλούμενη λίστα του εκτιμώμενου χρόνου αποπληρωμής της εφαρμογής του προτεινομένου μέτρου στο συγκεκριμένο κτίριο.

Σημειώνεται ότι επιτρέπονται μέχρι επτά καταχωρήσεις.

+	Τύπος	Περιγραφή	Κατανάλωση Πρωτογενούς Ενέργειας	
T 1	Φωτισμός	ΤΟΠΟΘΕΤΗΣΗ ΦΩΤΟΔΙΟΔΩΝ ΣΕ ΟΛΕΣ ΤΙΣ ΖΩΝΕΣ Αποπληρωμή Επένδυσης: Βραχυπρόθεσμη (μέχρι 3 χρόνια)	161 kWh/m ² yr	
T 2	Ψύξη	ΤΟΠΟΘΕΤΗΣΗ ΚΛΙΜΑΤΙΣΤΙΚΩΝ ΜΕ ΚΑΛΥΤΕΡΗ ΕΠΟΧΙΑΚΗ ΑΠΟ Αποπληρωμή Επένδυσης: Βραχυπρόθεσμη (μέχρι 3 χρόνια)	138 kWh/m ² yr	
T 3	Ανανεώσιμες Πηγές Ενέρ	ΤΟΠΟΘΕΤΗΣΗ ΦΩΤΟΒΟΛΤΑΙΚΟΥ ΣΥΣΤΗΜΑΤΟΣ Αποπληρωμή Επένδυσης: Μεσοπρόθεσμη (3 έως 7 χρόνια)	71 kWh/m ² yr	

6. Προτεινόμενοι συνδυασμοί μέτρων ενεργειακής αναβάθμισης του κτιρίου

Απαιτούμενες πληροφορίες:

- επιλογή των μεμονωμένων προτεινόμενων μέτρων που καταχωρηθήκαν στην προηγούμενη ετικέτα εισαγωγής δεδομένων για τα δομικά στοιχεία και τα τεχνικά συστήματα, από αναδιπλούμενη λίστα, τα οποία περιλαμβάνονται στον προτεινόμενο συνδυασμό.
- η ετήσια κατανάλωση σε πρωτογενή ενέργεια που προκύπτει από τους υπολογισμούς ενεργειακής απόδοσης κτιρίου (λογισμικό εργαλείο iSBEMcy ή άλλο εγκριμένο από την αρμόδια αρχή εργαλείο) κατόπιν εφαρμογής του προτεινομένου συνδυασμού μέτρων στο συγκεκριμένο κτίριο.
- επιλογή από αναδιπλούμενη λίστα του εκτιμώμενου χρόνου αποπληρωμής της εφαρμογής του προτεινομένου συνδυασμού μέτρων στο συγκεκριμένο κτίριο.

Σημειώνεται ότι επιτρέπονται μέχρι επτά καταχωρήσεις.

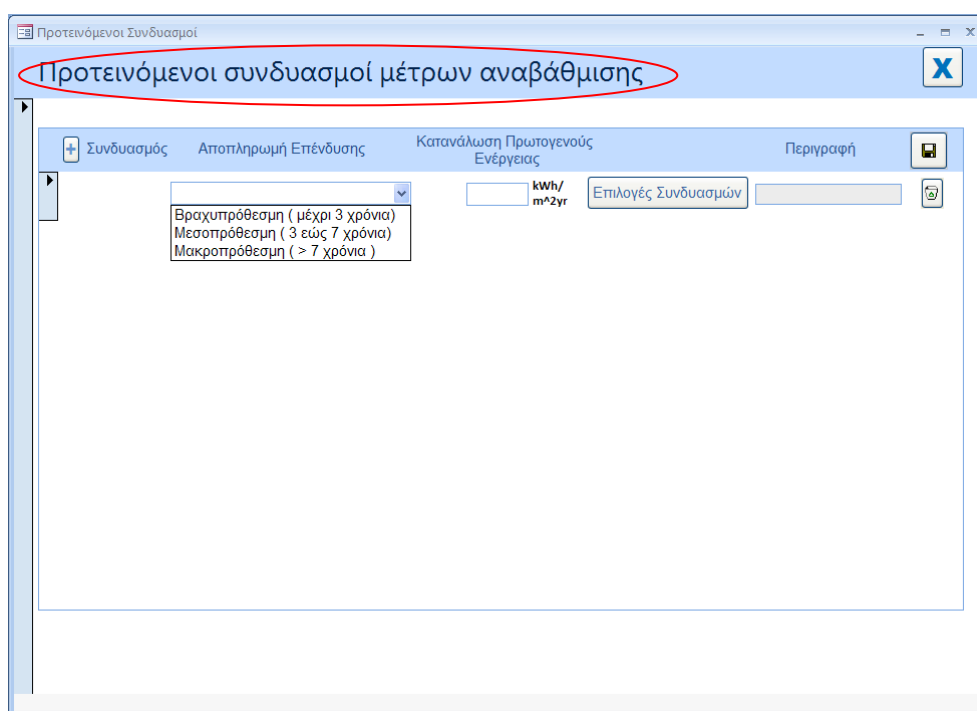

6.1 Βήμα προς Βήμα καταγραφή της καταχώρησης των προτεινόμενων συνδυασμών μέτρων αναβάθμισης

Ο τρόπος επιλογής των μέτρων που συναποτελούν τον συνδυασμό για τα δομικά στοιχεία και τα τεχνικά συστήματα κάθε συνδυασμού φαίνονται πιο κάτω.

Συνδυασμός	Αποπληρωμή Επένδυσης	Κατανάλωση Πρωτογενούς Ενέργειας	Περιγραφή
Σ1	Βραχυπρόθεσμη (μέχρι 3 χρόνια)	124 kWh/m ² yr	Επιλογές Συνδυασμών T1 & T2

1° Βήμα: Επιλογή αποπληρωμής της επένδυσης

The top screenshot shows the 'Προτεινόμενοι συνδυασμοί μέτρων αναβάθμισης' interface. A dropdown menu is open for the 'Αποπληρωμή Επένδυσης' column, showing options: 'Βραχυπρόθεσμη (μέχρι 3 χρόνια)', 'Μεσοπρόθεσμη (3 έως 7 χρόνια)', and 'Μακροπρόθεσμη (> 7 χρόνια)'. The value '124 kWh/m²yr' is shown in the 'Κατανάλωση Πρωτογενούς Ενέργειας' column. The 'Επιλογές Συνδυασμών' column contains 'T1 & T2'. Red circles highlight the dropdown menu, the energy consumption value, and the 'Επιλογές Συνδυασμών' field. Arrows labeled 1°, 2°, and 3° point to these elements respectively.

The bottom screenshot shows the 'Επιλογή συνδυασμού' dialog box. It has tabs for 'Δομικά Στοιχεία' and 'Τεχνικά Συστήματα'. Below the tabs is a list area labeled 'Επιλέξτε'.

2^ο Βήμα: Εισαγωγή της κατανάλωσης πρωτογενούς ενέργειας που προκύπτει από τους υπολογισμούς ενεργειακής απόδοσης κτιρίου (λογισμικό εργαλείο iSBEMcy ή άλλο εγκριμένο από την αρμόδια αρχή εργαλείο) κατόπιν εφαρμογής του προτεινομένου συνδυασμού στο συγκεκριμένο κτίριο.

3^ο Βήμα: Επιλογή Συνδυασμών μέτρων αναβάθμισης.

Επιλογές Συνδυασμών

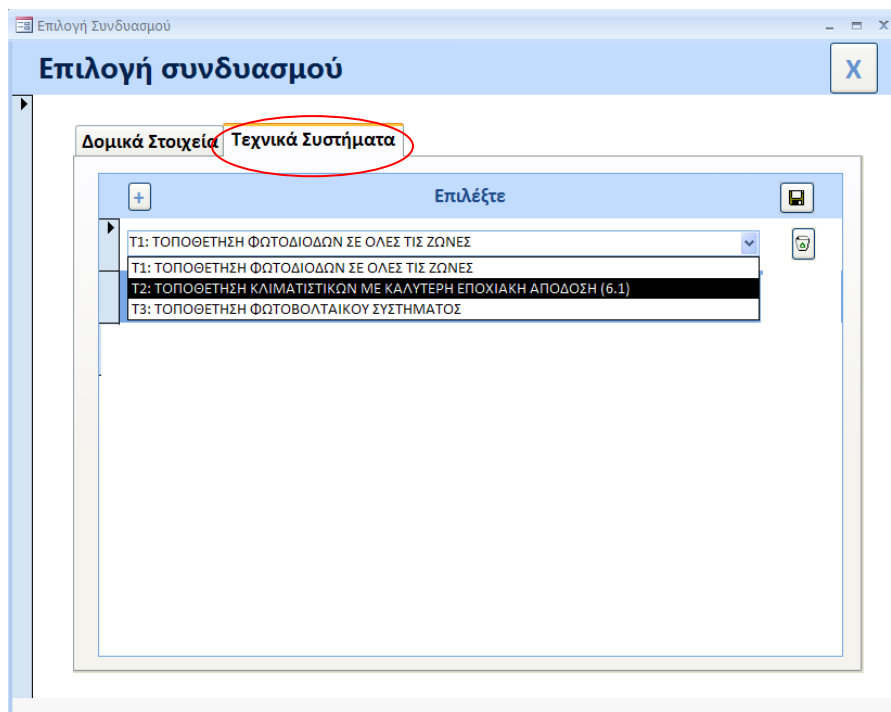
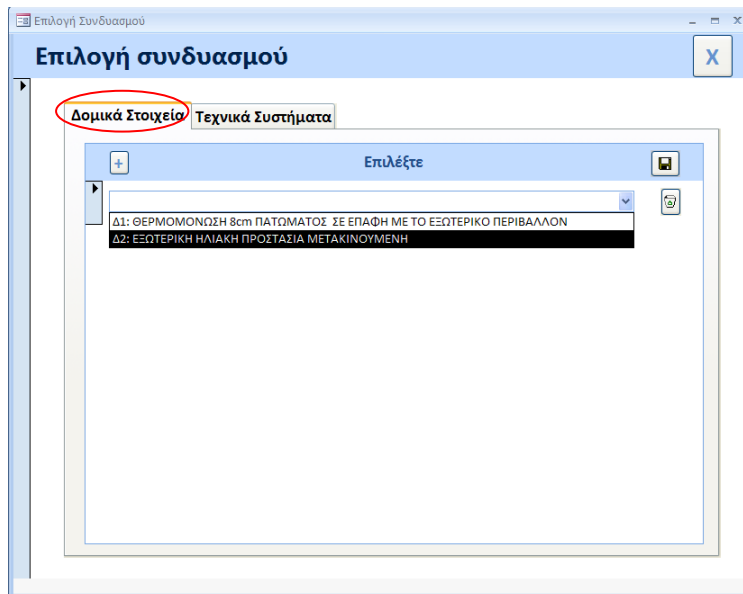

Προτεινόμενοι Συνδυασμοί

Προτεινόμενοι συνδυασμοί μέτρων αναβάθμισης

+	Συνδυασμός	Αποπληρωμή Επένδυσης	Κατανάλωση Πρωτογενούς Ενέργειας	Επιλογές Συνδυασμών	Περιγραφή	
▶	Σ1	Βραχυπρόθεσμη (μέχρι 3 χρόνια) ▼	124 kWh/m ² yr	Επιλογές Συνδυασμών	T1 & T2	
	Σ2	Μεσοπρόθεσμη (3 εώς 7 χρόνια) ▼	16.27 kWh/m ² yr	Επιλογές Συνδυασμών	T1 & T2 & T3	
	Σ3	Μεσοπρόθεσμη (3 εώς 7 χρόνια) ▼	155.58 kWh/m ² yr	Επιλογές Συνδυασμών	Δ1 & Δ2	

Σημειώνεται ότι οι συνδυασμοί των προτεινόμενων μέτρων πρέπει να είναι τεχνικά υλοποιήσιμοι για το συγκεκριμένο υποστατικό.

7. Βέλτιστος Συνδυασμός

Το εργαλείο των συστάσεων ταξινομεί αυτόματα τους συνδυασμούς και εντοπίζει τον βέλτιστο προτεινόμενο συνδυασμό μέτρων για τον οποίο απαιτείται να συμπληρωθούν τα πεδία με τα αποτελέσματα των υπολογισμών για την ενεργειακή κατανάλωση του κτιρίου ή της κτιριακής μονάδας. Τα αποτελέσματα αυτά λαμβάνονται από την οθόνη Κατατάξεις (Ratings) του λογισμικού εργαλείου iSBEMcy ή άλλου εγκριμένου από την αρμόδια αρχή εργαλείου και από το έγγραφο του ΠΕΑ.

Τα δεδομένα αυτά καταχωρούνται στην ετικέτα όπως φαίνεται πιο κάτω.

Απαιτούμενες πληροφορίες

- Κατανάλωση Ενέργειας από ΑΠΕ
- Ετήσιες Εκπομπές Διοξειδίου του Άνθρακα
- Νέα Ενεργειακή Κατηγορία Κτιρίου
- Φωτισμός, Θέρμανση, Ψύξη, Ζεστό Νερό Χρήσης

The bottom screenshot, titled 'Κατατάξεις I & D HOUSE 1 -', shows a table of energy performance indicators. A red box highlights the 'Θέρμανση' (6.82), 'Ψύξη' (0.94), and 'Δετερ. Εν' (0.94) values. Another red box highlights the 'kgCO2/m2/yr' value of 12.55. A third red box highlights the 'ΑΠΕ' value of 16.27. A callout box titled 'Χαμηλή Ενεργειακή Απόδοση - Ψηλό Λειτουργικό Κόστος' provides a summary: 'Ημείωση: Η συνολική ετήσια κατανάλωση πρωτογενούς ενέργειας στο κτίριο είναι: 102.37 kWh/m²/yr. Η κατανάλωση ενέργειας από συμβατικές πηγές ενέργειας είναι: 16.27 kWh/m²/yr και από ΑΠΕ είναι: 86.10 kWh/m²/yr.' (The last value is circled in red). The callout also includes a bar chart showing 'Ανανεώσιμες Πηγές Ενέργειας' and 'Συμβατικές Πηγές Ενέργειας'.

ΒΕΛΤΙΣΤΟΣ ΣΥΝΔΥΑΣΜΟΣ

Πληροφορίες βέλτιστου συνδυασμού μέτρων αναβάθμισης

Συνδυασμός : Σ2

Απόδοση **91%**

Επιλογές Εισηγήσεων **T1 & T2 & T3**

Κατανάλωση Πρωτογενούς Ενέργειας στο κτίριο kWh/m²/yr

Κατανάλωση ενέργειας από ΑΠΕ kWh/m²/yr

Ετήσιες Εκπομπές Διοξειδίου του άνθρακα kgCO₂/m²/yr

Νέα Ενεργειακή Κατηγορία Κτιρίου:

Φωτισμός	<input type="text" value="15"/>	kWh/m ² /yr
Θέρμανση	<input type="text" value="29.25"/>	kWh/m ² /yr
Ψύξη	<input type="text" value="6.62"/>	kWh/m ² /yr
Ζεστό νερό χρήσης	<input type="text" value="8.44"/>	kWh/m ² /yr

8. Επιστροφή

Επιστροφή στο Αρχικό Μενού

ΠΑΡΑΡΤΗΜΑ

ΣΥΣΤΑΣΕΙΣ

Στοιχεία ειδικευμένου εμπειρογνώμονα

Όνομα Ειδικευμένου Εμπειρογνώμονα	ΑΝΤΡΕΑΣ ΚΑΡΟΥΣΙΟΣ
Αρ. Ειδικευμένου Εμπειρογνώμονα	AXXX100500
Όνομα Εργοδότη/Εταιρείας	ΥΠΗΡΕΣΙΑ ΕΝΕΡΓΕΙΑΣ
Διεύθυνση Εργασίας	ΑΝΔΡΕΑ ΑΡΑΟΥΖΟΥ 13-15
Ταχ.Κωδ.	1421
Επαρχία	Λευκωσία
Τηλ: 99999999	Email: xx.xxxxxx@xxxxx.com

Στοιχεία Κτιρίου

Όνομα έργου	L & D HOUSE 1				
Διεύθυνση	ΤΗΛΟΥ 4				
Δήμος/Κοινότητα	Λατσιά				
Ταχ.Κώδ.	2222				
Επαρχία	Λευκωσία				
Φ/Σχ	32/155E01	Τμήμα	74	Τεμάχιο	813
Πιστοποίηση κτιρίου	Μετά την κατασκευή				
Τύπος κτιρίου	ΚΑΤΟΙΚΙΑ				
Ωφέλιμο εμβαδό δαπέδου (m ²)	121.29				
Κτιριακό περιβάλλον	Κλιματιζόμενο				

Χαρακτηριστικά Κτιρίου

Εκτιμώμενη κατανάλωση ενέργειας κτιρίου βάσει της Μεθοδολογίας Ενεργειακής Απόδοσης Κτιρίου σε kWh/m²yr

Φωτισμός	20.48
Θέρμανση	46.9
Ψύξη	21.62
Ζεστό νερό χρήσης	8.44

Συνολική ετήσια κατανάλωση ενέργειας στο κτίριο: 184 kWh/m²yr
Εκπομπές διοξειδίου του άνθρακα 48.89 kgCO₂/m²yr

ΣΥΣΤΑΣΕΙΣ

Δομικά Στοιχεία				
Τοιχοποιία				
	Περιγραφή	Συντελεστής Θερμοπερατότητας	Ελάχιστη Απαίτηση	Σύγκριση*
Τύπος 1	ΤΟΙΧΟΣ 30cm ΘΕΡΜΟΜΟΝΩΜΕΝΟΣ	0.389	0.4	
Τύπος 2	ΚΟΛΩΝΕΣ - ΔΟΚΟΙ 20cm - ΜΕ ΘΕΡΜΟΜΟΝΩΣΗ	0.507	0.4	
Τύπος 3	ΚΟΛΩΝΑ 30cm - ΜΕ ΘΕΡΜΟΜΟΝΩΣΗ	0.4	0.4	
Οροφή				
	Περιγραφή	Συντελεστής Θερμοπερατότητας	Ελάχιστη Απαίτηση	Σύγκριση*
Τύπος 1	ΕΠΙΠΕΔΗ ΟΡΟΦΗ	0.325	0.4	
Τύπος 2	ΒΕΡΑΝΤΑ ΚΟΥΖΙΝΑΣ	0.563	0.4	
Πάτωμα				
	Περιγραφή	Συντελεστής Θερμοπερατότητας	Ελάχιστη Απαίτηση	Σύγκριση*
Τύπος 1	ΠΑΤΩΜΑ ΣΕ ΕΠΑΦΗ ΜΕ ΤΟ ΕΞΩΤΕΡΙΚΟ ΠΕΡΙΒΑΛΛΟΝ	0.45	0.4	
Παράθυρα/Πόρτες				
	Περιγραφή	Μέσος Συντελεστής Θερμοπερατότητας	Ελάχιστη Απαίτηση	Σύγκριση*
Τύπος 1	ΔΙΠΛΟΙ ΥΑΛΟΠΙΝΑΚΕΣ	2.8	2.9	

ΣΥΣΤΑΣΕΙΣ

Τεχνικά Συστήματα				
Σύστημα Θέρμανση				
	Περιγραφή	Εποχιακή απόδοση	Ελάχιστη Απαίτηση	Σύγκριση
κύριο	ΚΕΝΤΡΙΚΗ ΘΕΡΜΑΝΣΗ ΜΕ ΛΕΒΗΤΑ ΥΓΡΑΕΡΙΟΥ	0.9	-	-
Σύστημα Ψύξης				
	Περιγραφή	Εποχιακή απόδοση	Ελάχιστη Απαίτηση	Σύγκριση
κύριο	ΚΛΙΜΑΤΙΣΤΙΚΕΣ ΜΟΝΑΔΕΣ ΔΙΑΙΡΕΜΕΝΟΥ ΤΥΠΟΥ	0.65	-	-
Ζεστό νερό χρήσης				
	Περιγραφή	Εποχιακή απόδοση	Ελάχιστη Απαίτηση	Σύγκριση
κύριο	ΣΥΣΤΗΜΑ ΖΝΧ ΜΕ ΛΕΒΗΤΑ ΥΓΡΑΕΡΙΟΥ	0.9	-	-
Φωτισμός				
	Περιγραφή και Τύπος Λαμπτήρων	Εποχιακή απόδοση	Ελάχιστη Απαίτηση	Σύγκριση
1	ΦΩΤΙΣΜΟΣ ΣΑΛΟΝΙΟΥ, ΥΠΝΟΔΩΜΑΤΙΩΝ ΚΑΙ ΔΙΑΔΡΟΜΩΝ - Λαμπτήρες συμπαγούς φθορισμού	-	-	-
2	ΦΩΤΙΣΜΟΣ ΚΟΥΖΙΝΑΣ, WC ΚΑΙ ΛΟΥΤΡΩΝ - T5 (16 μμ διάμετρος) Σωλήνας φθορισμού επικαλυμμένος με πολυμερές. Ενεργειακά αποδοτικότερος	-	-	-
Ανανεώσιμες Πηγές Ενέργειας				
	Περιγραφή	Εποχιακή απόδοση	Ελάχιστη Απαίτηση	Σύγκριση
1	Ηλιακά Πλαίσια για Ζεστό Νερό Χρήσης		3%	

ΣΗΜΕΙΩΣΗ: Οι ελάχιστες απαιτήσεις για τα δομικά στοιχεία και τα τεχνικά συστήματα καθορίζονται στο εκάστοτε διάταγμα που εκδίδεται σύμφωνα με το άρθρο 15 του Νόμου

Σύγκριση *:	Καλύτερο από την ελάχιστη απαίτηση	
	Ισούται με την ελάχιστη απαίτηση	= 
	Χειρότερο από την ελάχιστη απαίτηση	

Προτεινόμενα μέτρα αναβάθμισης ενεργειακής απόδοσης

Δομικά Στοιχεία					
		Ενδεικτική μείωση κατανάλωσης ενέργειας		Επένδυση	
		KWh/m ² yr	%	απόδοση**	αποπληρωμή***
Δ1:	ΘΕΡΜΟΜΟΝΩΣΗ 8cm ΠΑΤΩΜΑΤΟΣ ΣΕ ΕΠΑΦΗ ΜΕ ΤΟ ΕΞΩΤΕΡΙΚΟ ΠΕΡΙΒΑΛΛΟΝ	17.34	9.8	€€€	
Δ2:	ΕΞΩΤΕΡΙΚΗ ΗΛΙΑΚΗ ΠΡΟΣΤΑΣΙΑ ΜΕΤΑΚΙΝΟΥΜΕΝΗ	9	5.08	€€€	

ΣΗΜΕΙΩΣΗ: Τα πιο πάνω μέτρα έχουν ταξινομηθεί βάσει της εξοικονόμησης ενέργειας που επιφέρουν στο κτίριο

Τεχνικά Συστήματα					
		Ενδεικτική μείωση κατανάλωσης ενέργειας		Επένδυση	
		KWh/m ² yr	%	απόδοση**	αποπληρωμή***
T1:	ΤΟΠΟΘΕΤΗΣΗ ΦΩΤΟΔΙΟΔΩΝ ΣΕ ΟΛΕΣ ΤΙΣ ΖΩΝΕΣ	16	9.04	€€€	
T2:	ΤΟΠΟΘΕΤΗΣΗ ΚΛΙΜΑΤΙΣΤΙΚΩΝ ΜΕ ΚΑΛΥΤΕΡΗ ΕΠΟΧΙΑΚΗ ΑΠΟΔΟΣΗ (6.1)	39	22.03	€€€	
T3:	ΤΟΠΟΘΕΤΗΣΗ ΦΩΤΟΒΟΛΤΑΙΚΟΥ ΣΥΣΤΗΜΑΤΟΣ	106	59.89	€€€	

ΣΗΜΕΙΩΣΗ: Τα πιο πάνω μέτρα έχουν ταξινομηθεί βάσει της εξοικονόμησης ενέργειας που επιφέρουν στο κτίριο

**Απόδοση επένδυσης:	Χαμηλή (εξοικονόμηση ενέργειας <10%)	€€€
	Μεσαία (εξοικονόμηση ενέργειας 10% έως 20%)	€€€
	Υψηλή (εξοικονόμηση ενέργειας > 20%)	€€€
***Αποπληρωμή επένδυσης:	Βραχυπρόθεσμη (μέχρι 3 χρονια)	
	Μεσοπρόθεσμη (3 έως 7 χρονια)	
	Μακροπρόθεσμη (>7 χρονια)	

ΣΥΣΤΑΣΕΙΣ**Προτεινόμενοι συνδυασμοί μέτρων αναβάθμισης**

		Ενδεικτική μείωση κατανάλωσης ενέργειας		Επένδυση	
		kWh/m ² ·yr	%	απόδοση**	αποπληρωμή***
Σ1	T1 & T2	53	29.94	€€€	
Σ2	T1 & T2 & T3	160.73	90.81	€€€	
Σ3	Δ1 & Δ2	21.42	12.1	€€€	

ΣΗΜΕΙΩΣΗ: Τα πιο πάνω αποτελούν τεχνικά και οικονομικά εφικτούς συνδυασμούς εφαρμογής των επιμέρους προτεινόμενων μέτρων της προηγούμενης σελίδας.

Βέλτιστος συνδυασμός μέτρων αναβάθμισης

Ο βέλτιστος συνδυασμός μέτρων αναβάθμισης ως προς τη σχέση κόστους- οφέλους είναι ο συνδυασμός Σ2

Μετά την εφαρμογή των μέτρων αυτού του συνδυασμού το κτίριο κατατάσσεται στην ενεργειακή κατηγορία A

η συνολική ετήσια κατανάλωση ενέργειας εκτιμάται σε 121.27 kWh/m²·yr

και οι ετήσιες εκπομπές διοξειδίου του άνθρακα σε 2.55 KgCO₂/m²·yr.

Η επιμέρους κατανάλωση ενέργειας μετά την εφαρμογή των μέτρων όπως προτείνονται στο βέλτιστο συνδυασμό φαίνεται πιο κάτω.

Εκτιμώμενη κατανάλωση ενέργειας κτιρίου βάσει της Μεθοδολογίας Ενεργειακής Απόδοσης Κτιρίου σε kWh/m²·yr

Φωτισμός	15
Θέρμανση	49.25
Ψύξη	6.6
Ζεστό Νερό Χρήσης	8.44

Άλλες Πληροφορίες

- | | |
|----|---|
| 1: | Τα προτεινόμενα μέτρα και οι συνδυασμοί τους που καταγράφονται από τον ειδικευμένο εμπειρογνώμονα στο παρόν έγγραφο είναι τεχνικά υλοποιήσιμες για το συγκεκριμένο κτίριο και είναι εφικτή η εκτίμηση του φάσματος των περιόδων αποπληρωμής τους. Εντούτοις, η εκτιμώμενη εξοικονόμηση κατανάλωση ενέργειας που αντιστοιχεί σε κάθε προτεινόμενο μέτρο και ο χρόνος αποπληρωμής του αποτελούν μια ένδειξη αφού βασίζονται σε υπολογισμούς που γίνονται βάσει της συνήθους χρήσης του κτιρίου. |
| 2: | Για τη λήψη λεπτομερέστερων πληροφοριών που αφορούν τη σχέση κόστους- απόδοσης για τα προτεινόμενα μέτρα καθώς επίσης και πληροφορίες σχετικές με τα βήματα που πρέπει να γίνουν για την υλοποίηση των μέτρων αυτών μπορείτε να απευθύνετε στον ειδικευμένο εμπειρογνώμονα που ετοίμασε τις παρούσες συστάσεις. Τα στοιχεία του ειδικευμένου εμπειρογνώμονα σημειώνονται στην σελίδα 1 του παρόντος έγγραφου. |
| 3: | Για περαιτέρω πληροφορίες που αφορούν υπηρεσίες από Ενεργειακούς Ελεγκτές ή/και την Επιθεώρηση των Συστημάτων Θέρμανσης και Κλιματισμού για το συγκεκριμένο κτίριο απευθύνεστε στην Αρμόδια Αρχή που είναι το Υπουργείο Ενέργειας, Εμπορίου, Βιομηχανίας και Τουρισμού (www.mcit.gov.cy). |
| 4: | Για παροχή πληροφοριών σε θέματα που αφορούν κίνητρα χρηματοδοτικού ή άλλου χαρακτήρα και χρηματοδοτικές δυνατότητες με σκοπό την εξοικονόμηση ενέργειας ή τη χρήση ανανεώσιμων πηγών ενέργειας στο συγκεκριμένο κτίριο απευθύνεστε στην Αρμόδια Αρχή που είναι το Υπουργείο Ενέργειας, Εμπορίου, Βιομηχανίας και Τουρισμού (www.mcit.gov.cy) και στο Ίδρυμα Ενέργειας Κύπρου (www.cie.org.cy). |

ΟΔΗΓΙΑ ΑΡ. 18

ΚΥΠΡΙΑΚΗ ΔΗΜΟΚΡΑΤΙΑ

ΥΠΟΥΡΓΕΙΟ ΕΝΕΡΓΕΙΑΣ, ΕΜΠΟΡΙΟΥ, ΒΙΟΜΗΧΑΝΙΑΣ ΚΑΙ ΤΟΥΡΙΣΜΟΥ

ΥΕΕΒΤ: 8.4.02.8.2

Τηλ: + 357 22 409356

Φαξ: + 357 22304759

e-mail: epbd_qualifiedexperts@cytanet.com.cy

22 Σεπτεμβρίου 2017

Προς: Ειδικευμένους Εμπειρογνώμονες

Κυρίες/ Κύριοι,

ΘΕΜΑ: Έκδοση Οδηγίας της Αρμόδιας Αρχής προς τους Ειδικευμένους Εμπειρογνώμονες σύμφωνα με την παράγραφο (1) του κανονισμού 11 των Περί Ρύθμισης της Ενεργειακής Απόδοσης των Κτιρίων (Ενεργειακή Πιστοποίηση των Κτιρίων) Κανονισμών του 2009 και 2014

Οδηγία αρ.18: Οδηγός «Ετοιμασία και Υποβολή Πιστοποιητικών Ενεργειακής Απόδοσης Κτιρίου για Καταχώρηση στο Μητρώο»

Στα πλαίσια εκσυγχρονισμού του Συστήματος Ενεργειακής Πιστοποίησης των κτιρίων έχει αναπτυχθεί μια διαδικτυακή εφαρμογή για τη διαδικασία υποβολής και καταχώρησης των Πιστοποιητικών Ενεργειακής Απόδοσης (ΠΕΑ) κτιρίου.

Προς το σκοπό αυτό ετοιμάστηκε ο συνημμένος Οδηγός με τίτλο «Ετοιμασία και υποβολή πιστοποιητικών ενεργειακής απόδοσης κτιρίου για καταχώρηση στο Μητρώο» ο οποίος θα πρέπει να εφαρμόζεται από όλους τους Ειδικευμένους Εμπειρογνώμονες από την 25η Σεπτεμβρίου 2017. Από την ίδια ημερομηνία η Οδηγία αρ.5 καταργείται.

Η παρούσα Οδηγία πρέπει να ληφθεί υπόψη από όλους τους Ειδικευμένους Εμπειρογνώμονες τόσο για γενική ενημέρωση όσο και για πιστή εφαρμογή της.

(Γ. Ζουμαρά)

για Υπηρεσία Ενέργειας
Αρμόδια Αρχή

ΥΠΗΡΕΣΙΑ ΕΝΕΡΓΕΙΑΣ
ΥΠΟΥΡΓΕΙΟ ΕΝΕΡΓΕΙΑΣ, ΕΜΠΟΡΙΟΥ, ΒΙΟΜΗΧΑΝΙΑΣ & ΤΟΥΡΙΣΜΟΥ

ΟΔΗΓΟΣ

ΕΤΟΙΜΑΣΙΑ ΚΑΙ ΥΠΟΒΟΛΗ
ΠΙΣΤΟΠΟΙΗΤΙΚΩΝ
ΕΝΕΡΓΕΙΑΚΗΣ ΑΠΟΔΟΣΗΣ
ΚΤΙΡΙΟΥ ΓΙΑ ΚΑΤΑΧΩΡΗΣΗ
ΣΤΟ ΜΗΤΡΩΟ

Σεπτέμβριος 2017

ΠΙΝΑΚΑΣ ΠΕΡΙΕΧΟΜΕΝΩΝ

ΛΕΞΙΛΟΓΙΟ.....	3
ΑΚΡΩΝΥΜΑ.....	3
ΓΕΝΙΚΑ	4
Α.ΕΙΣΑΓΩΓΗ ΠΛΗΡΟΦΟΡΙΩΝ ΣΤΟ ΛΟΓΙΣΜΙΚΟ iSBEMcy	5
1. ΕΤΙΚΕΤΑ ΣΤΟΙΧΕΙΑ ΕΡΓΟΥ.....	5
2. ΕΤΙΚΕΤΑ ΣΤΟΙΧΕΙΑ ΕΙΔΙΚΕΥΜΕΝΟΥ ΕΜΠΕΙΡΟΓΝΩΜΟΝΑ.....	6
3. ΕΤΙΚΕΤΑ ΣΤΟΙΧΕΙΑ ΕΝΟΙΚΟΥ	7
Β. ΑΠΟΘΗΚΕΥΣΗ ΥΠΟΛΟΓΙΣΜΩΝ ΕΝΕΡΓΕΙΑΚΗΣ ΑΠΟΔΟΣΗΣ ΚΤΙΡΙΟΥ ΣΤΟ ΛΟΓΙΣΜΙΚΟ ΕΡΓΑΛΕΙΟ.....	8
Γ.ΑΡΧΕΙΑ ΠΟΥ ΥΠΟΒΑΛΛΟΝΤΑΙ ΣΤΗΝ ΕΦΑΡΜΟΓΗ	10
Δ.ΥΠΟΒΟΛΗ ΠΙΣΤΟΠΟΙΗΤΙΚΟΥ ΕΝΕΡΓΕΙΑΚΗΣ ΑΠΟΔΟΣΗΣ	12
1. ΔΙΑΔΙΚΑΣΙΑ ΥΠΟΒΟΛΗΣ ΠΕΑ ΕΝΟΣ ΚΤΙΡΙΟΥ (<i>Πρώτη Έκδοση ΠΕΑ</i>).....	13
2. ΔΙΑΔΙΚΑΣΙΑ ΑΚΥΡΩΣΗΣ ΚΑΤΑΧΩΡΗΜΕΝΟΥ ΠΕΑ ΑΠΟ ΕΙΔΙΚΕΥΜΕΝΟ ΕΜΠΕΙΡΟΓΝΩΜΟΝΑ ΚΑΙ ΑΝΤΙΚΑΤΑΣΤΑΣΗ ΤΟΥ ΜΕ ΤΗΝ ΥΠΟΒΟΛΗ ΝΕΟΥ.....	22
3. ΕΠΑΝΥΠΟΒΟΛΗ ΠΕΑ ΛΟΓΩ ΑΚΥΡΩΣΗΣ ΑΠΟ ΑΡΜΟΔΙΑ ΑΡΧΗ	28

ΛΕΞΙΛΟΓΙΟ

Κτίριο	σημαίνει για <u>σκοπούς του παρόντος οδηγού</u> κτίριο ή κτιριακή μονάδα
Λογισμικά Εργαλεία	σημαίνει για <u>σκοπούς του παρόντος οδηγού</u> isbetsy και eco2

ΑΚΡΩΝΥΜΑ

ΠΕΑ	Πιστοποιητικό Ενεργειακής Απόδοσης Κτιρίου
ΕΕ	Ειδικευμένος Εμπειρογνώμονας
Εφαρμογή	Εφαρμογή EPC-cy (Η διαδικτυακή πλατφόρμα στην οποία ο ΕΕ θα έχει τη δυνατότητα μεταξύ άλλων να υποβάλει το ΠΕΑ ενός κτιρίου για καταχώρηση στο Μητρώο των ΠΕΑ.)

ΓΕΝΙΚΑ

Με σκοπό τη διασφάλιση της ομαλής εφαρμογής της νομοθεσίας για την ενεργειακή απόδοση των κτιρίων, η αρμόδια αρχή ενημερώνει με τον οδηγό αυτό τους Ειδικευμένους Εμπειρογνώμονες σχετικά με τη διαδικασία που πρέπει να ακολουθούν για να υποβάλουν διαδικτυακά το Πιστοποιητικό Ενεργειακής Απόδοσης (ΠΕΑ) κτιρίου και τις συστάσεις για καταχώρηση στο σχετικό Μητρώο.

Τα λογισμικά εργαλεία που δύναται να χρησιμοποιούνται για τον υπολογισμό της ενεργειακής απόδοσης των κτιρίων και την έκδοση του ΠΕΑ και των συστάσεων είναι το iSBEMcy το οποίο διατίθεται δωρεάν από την Υπηρεσία Ενέργειας και το εγκεκριμένο λογισμικό εργαλείο ECO.

A. ΕΙΣΑΓΩΓΗ ΠΛΗΡΟΦΟΡΙΩΝ ΣΤΟ ΛΟΓΙΣΜΙΚΟ iSBEMcy

Τα στοιχεία έργου, Ειδικευμένου Εμπειρογνώμονα και ιδιοκτήτη του κτιρίου πρέπει να εισάγονται στο λογισμικό με προκαθορισμένο τρόπο ώστε να παράγεται σωστά το ΠΕΑ.

1. ΕΤΙΚΕΤΑ ΣΤΟΙΧΕΙΑ ΕΡΓΟΥ

Όλα τα πεδία συμπληρώνονται με επιλογή από αναδιπλούμενη λίστα.

Σκοπός ανάλυσης: Η επιλογή πρέπει να είναι «ΠΕΑ Κύπρου».

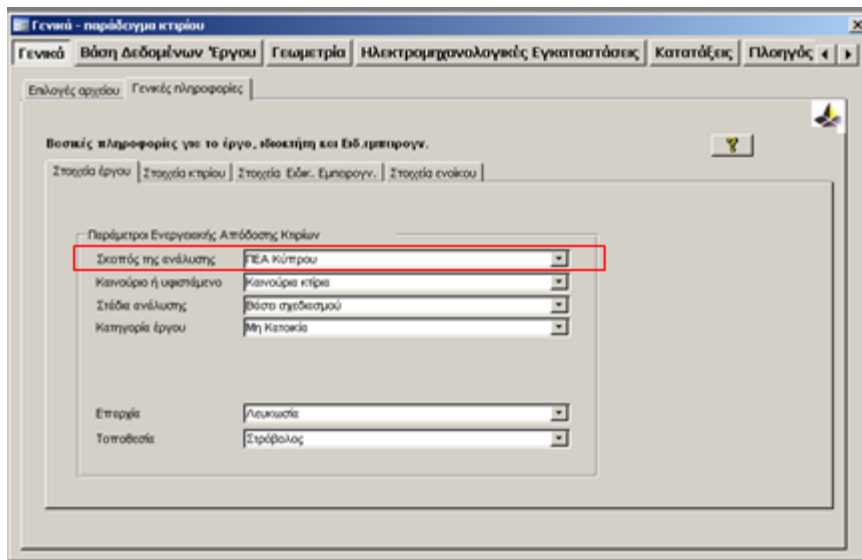

ΣΗΜ: Στην πιο πάνω οθόνη πρέπει να συμπληρώνονται όλα τα πεδία.

2. ΕΤΙΚΕΤΑ ΣΤΟΙΧΕΙΑ ΕΙΔΙΚΕΥΜΕΝΟΥ ΕΜΠΕΙΡΟΓΝΩΜΟΝΑ

Τα πιο κάτω στοιχεία είναι απαραίτητα και πρέπει να συμπληρώνονται ως ακολούθως:

Όνομα: Όπως αναγράφεται στο πιστοποιητικό εγγραφής στο Μητρώο Ειδικευμένων Εμπειρογνομόνων.

Αριθμός Ειδικευμένου Εμπειρογνώμονα: ABCD123456

Τα πρώτα 4 ψηφία (σύμφωνα με τις ρυθμίσεις του λογισμικού) αντιστοιχούν σε γράμματα του Αγγλικού αλφαβήτου, δηλαδή το «ΑΧΧΧ» ή «ΒΧΧΧ» ή «ΑΒΧΧ» θα πρέπει να συμπληρώνεται στα Αγγλικά με κεφαλαία γράμματα.

Η συμπλήρωση του πεδίου με ελληνικούς χαρακτήρες δεν αναγνωρίζεται από το λογισμικό και δεν εμφανίζεται σωστά στο πιστοποιητικό.

Στοιχεία Ειδκ. Εμπειρογν.	
Όνομα	KYRIAKOS KYRIAKOU
Τηλέφωνο	22100224
Διεύθυνση	SYROU 12
Περιοχή	EFGWMI
Ταχυδρ. Κώδικας	2415
Αριθμός Ειδκ. εμπειρογν.	ΑΒΧΧ111111
Προσόντα	NON KATOIKIA
Όνομα Εργοδότη/Εταιρείας	ΑΥΤΟΕΡΓΟΔΟΤΟΥΜΕΝΟΣ
Διεύθυνση Εργοδότη/Εταιρείας	
Αρ. Συμμόρφωσης Ειδ. Εμπειρογν.	

ΣΗΜ: Στην πιο πάνω οθόνη πρέπει να συμπληρώνονται υποχρεωτικά τα πεδία, εκτός του αρ. συμμόρφωσης Ειδικευμένου Εμπειρογνώμονα.

(*) Διευκρινίζεται ότι ο αριθμός εγγραφής στο Μητρώο είναι μοναδικός για κάθε Ειδικευμένο Εμπειρογνώμονα. Τα πρώτα τέσσερα ψηφία αντιστοιχούν στην καθορισμένη κατηγορία ή κατηγορίες κτιρίων για τις οποίες ισχύει η εγγραφή και εφαρμόζονται ως εξής:

AXXX: Εγγραφή για την κατηγορία κτιρίων που χρησιμοποιούνται ως κατοικίες.

BXXX: Εγγραφή για την κατηγορία κτιρίων που δεν χρησιμοποιούνται ως κατοικίες.

ABXX: Εγγραφή για τις δυο κατηγορίες κτιρίων (κτίρια που χρησιμοποιούνται ως κατοικίες και κτίρια που δεν χρησιμοποιούνται ως κατοικίες).

3. ΕΤΙΚΕΤΑ ΣΤΟΙΧΕΙΑ ΕΝΟΙΚΟΥ

Τα στοιχεία του ιδιοκτήτη του κτιρίου είναι υποχρεωτικό να συμπληρώνονται από τον Ειδικευμένο Εμπειρογνώμονα και είναι τα ακόλουθα:

- Όνομα
- Αρ. τηλεφώνου
- Διεύθυνση
- Πόλη
- Ταχυδρομικός κώδικας

Γενικά Βάση Δεδομένων Έργου Γεωμετρία Ηλεκτρομηχανολογικές Εγκαταστάσεις Κατατάξεις Πλοηγός

Επιλογές αρχείου Γενικές πληροφορίες

Βασικές πληροφορίες για το έργο, ιδιοκτήτη και Ειδ. εμπειρογν.

Στοιχεία έργου Στοιχεία κτιρίου Στοιχεία Ειδ. Εμπειρογνώμονα Στοιχεία ενοίκου

Στοιχεία κατόχου του κτιρίου

Όνομα

Αριθμός τηλεφώνου

Διεύθυνση

Πόλη Ταχυδρομικός Κώδικας

ΣΗΜ: Στην πιο πάνω οθόνη πρέπει να συμπληρώνονται όλα τα πεδία.

Β. ΑΠΟΘΗΚΕΥΣΗ ΥΠΟΛΟΓΙΣΜΩΝ ΕΝΕΡΓΕΙΑΚΗΣ ΑΠΟΔΟΣΗΣ ΚΤΙΡΙΟΥ ΣΤΟ ΛΟΓΙΣΜΙΚΟ ΕΡΓΑΛΕΙΟ

Κατά τη δημιουργία ή αποθήκευση των υπολογισμών του λογισμικού εργαλείου η ονομασία που δύναται να δίδεται στο αρχείο του εξεταζόμενου κτιρίου θα πρέπει να είναι μοναδική και είτε μπορεί να είναι το όνομα του έργου σύμφωνα με τα αρχιτεκτονικά σχέδια είτε οποιονδήποτε ενδεικτικό όνομα επιθυμείτε νοουμένου ότι δεν έχει δοθεί η ονομασία αυτή και σε άλλο έργο.

Η ονομασία μπορεί να είναι στα ελληνικά ή στα αγγλικά και δύναται να περιέχει αριθμούς και τα εξής σύμβολα: &,-, _ .

Παράδειγμα 1: L&D GYM CENTER

όπου L&D GYM CENTER είναι η ονομασία του έργου όπως αναγράφεται στα αρχιτεκτονικά σχέδια

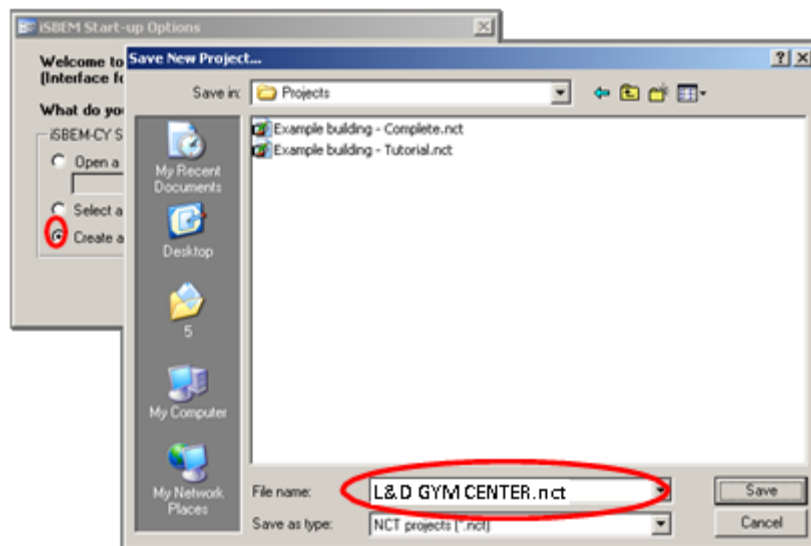

Παράδειγμα 2: ΟικίαXXXX-2530

όπου ΟικίαXXXX2530 είναι η ονομασία του έργου όπως δόθηκε από τον Ειδικευμένο Εμπειρογνώμονα για σκοπούς αρχειοθέτησης στο Αρχείο του.

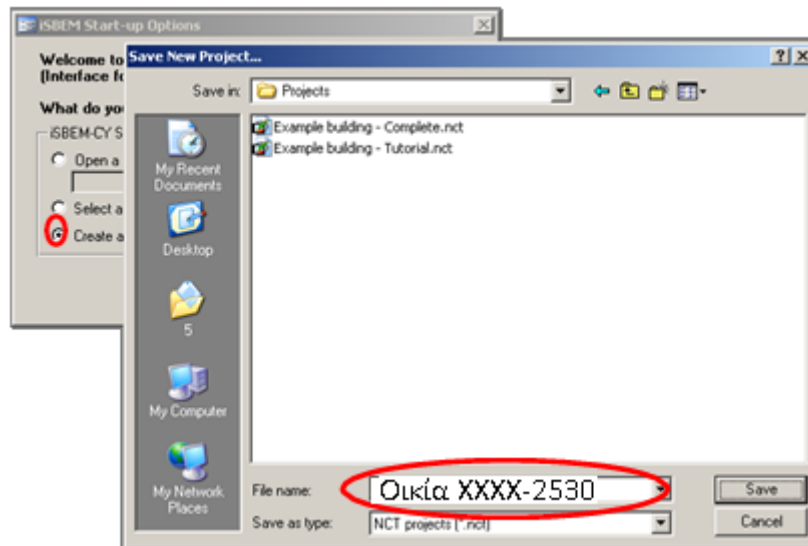

Γ. ΑΡΧΕΙΑ ΠΟΥ ΥΠΟΒΑΛΛΟΝΤΑΙ ΣΤΗΝ ΔΙΑΔΙΚΤΥΑΚΗ ΠΛΑΤΦΟΡΜΑ ΥΠΟΒΟΛΗΣ ΠΕΑ – «EPC-CY ΕΦΑΡΜΟΓΗ»

Τα αρχεία που υποβάλλονται στην Εφαρμογή είναι τα ακόλουθα:

A/A	Παραγόμενα Αρχεία από iSBEMcy	Παραγόμενα Αρχεία από Eco2	Προέκταση Παραγόμενων Αρχείων
1.	xxxxx.nct	xxxxx.eco2 ^(*)	.nct/.eco2 ^(*)
2.	xxxxx_sim.csv	xxxxx_sim.csv	_sim.csv
3.	xxxxx_epc.inp	xxxxx_epc.inp	_epc.inp
A/A	Παραγόμενα Αρχεία από το εργαλείο των Συστάσεων (SEAK)	Προέκταση Παραγόμενων Αρχείων	
1.	xxxxx.pdf	.pdf	

()**Σημείωση:** Σε περίπτωση που το κτίριο σας διαθέτει ηλιακό σύστημα το οποίο συμβάλλει στη θέρμανση χώρου θα πρέπει ο ΕΕ να επισυνάψει στο πρώτο πεδίο υποβολής αρχείων το αρχείο τύπου xxxx.nct.*

Σε περίπτωση Κτιρίου το οποίο διαθέτει Ηλιακό Σύστημα που συμβάλλει και στη Θέρμανση χώρου:

- Για σκοπούς **υποβολής του ΠΕΑ** του εξεταζόμενου κτιρίου το οποίο διαθέτει Ηλιακό Σύστημα που συμβάλλει και στη Θέρμανση χώρου θα πρέπει το nct αρχείο των υπολογισμών ενεργειακής απόδοσης κτιρίου που ο ΕΕ θα υποβάλει να **μην το τρέξει και με το εργαλείο «EPC- Calculator for Solar Space Heating».**
- Για σκοπούς δημιουργίας των **Συστάσεων Ενεργειακής Αναβάθμισης** του εξεταζόμενου κτιρίου με το εργαλείο SEAK το οποίο διαθέτει Ηλιακό Σύστημα που συμβάλλει και στη Θέρμανση χώρου θα πρέπει ο ΕΕ **να:**
 - i. **αντιγράψει** (copy) το nct αρχείο (π.χ. **XXXX.nct**) των υπολογισμών ενεργειακής απόδοσης κτιρίου **XXXX.nct**,
 - ii. **το μετονομάσει** (rename) π.χ. σε **XXXX_solar.nct**,
 - iii. το τρέξει **με το εργαλείο «EPC-Calculator for Solar Space Heating».**
 - iv. από το νέο ΠΕΑ που θα δημιουργηθεί θα λάβει τα δεδομένα που χρειάζεστε (Πρωτογενή Ενέργεια και ΑΠΕ) για να τα καταχωρήσει στα κατάλληλα πεδία του εργαλείου των Συστάσεων ΣΕΑΚ.

Συγκεκριμένα μετά την αποπεράτωση των υπολογισμών για την έκδοση του ΠΕΑ και σε συνέχεια του παραδείγματος 1, παράγονται από το λογισμικό iSBEMcy τα ακόλουθα ηλεκτρονικά αρχεία:

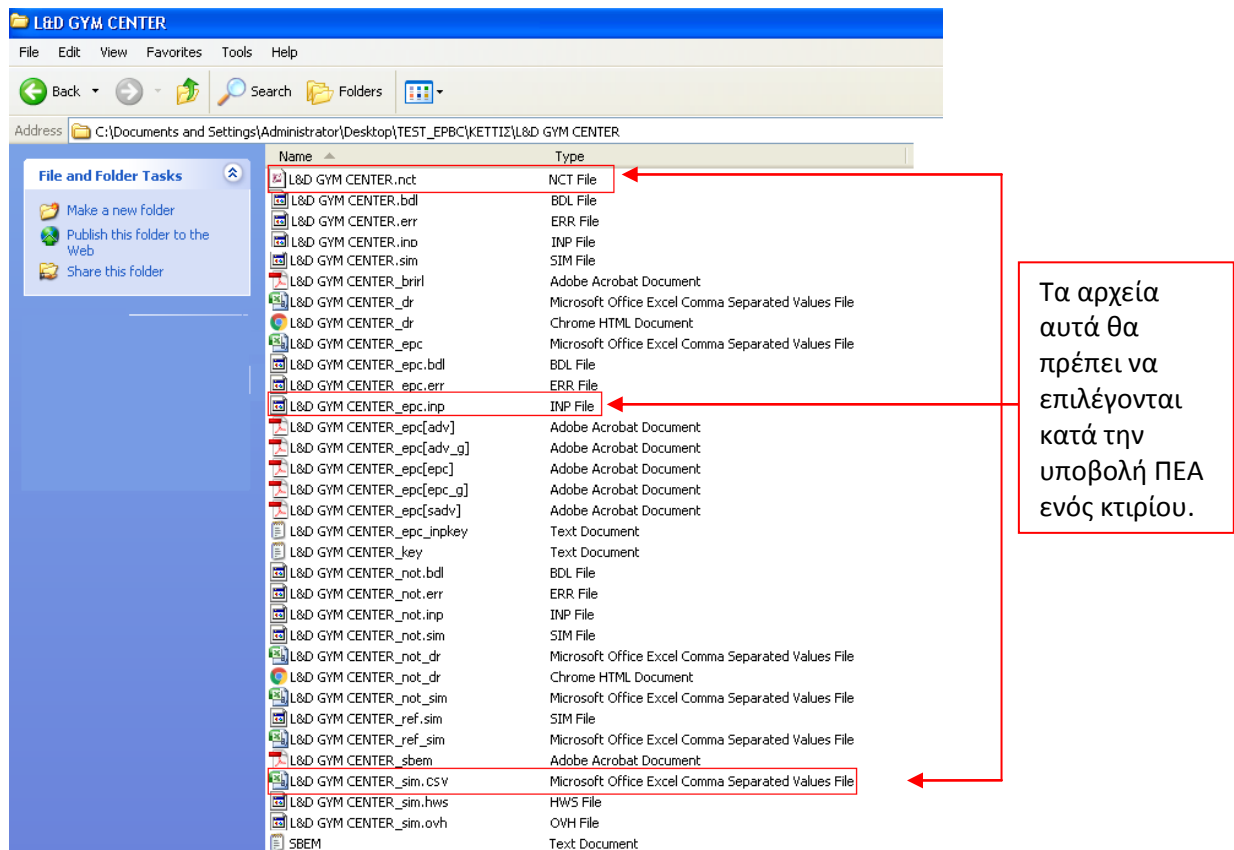

Επιπρόσθετα θα πρέπει να υποβληθεί και το ηλεκτρονικό αρχείο τύπου pdf που παράγεται από το εργαλείο έκδοσης των συστάσεων βελτίωσης της ενεργειακής απόδοσης του κτιρίου (SEAK) και το οποίο αποθηκεύεται με ονομασία ακριβώς την ίδια με αυτή που δίνεται κατά την αποθήκευση του αρχείου των υπολογισμών στα λογισμικά, όπως φαίνεται πιο κάτω:

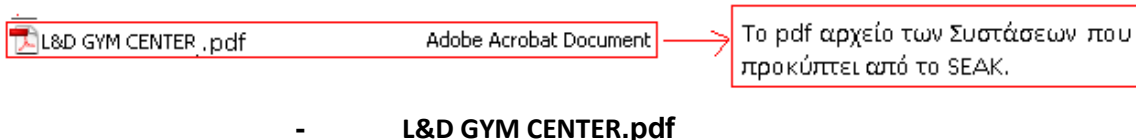

Τα πιο πάνω ηλεκτρονικά αρχεία θα χρησιμοποιηθούν κατά την διαδικασία υποβολής ενός ΠΕΑ κτιρίου για καταχώρηση το στο σχετικό Μητρώο των ΠΕΑ.

Δ. ΔΙΑΔΙΚΤΥΑΚΗ ΥΠΟΒΟΛΗ ΠΕΑ (ΠΙΣΤΟΠΟΙΗΤΙΚΟΥ ΕΝΕΡΓΕΙΑΚΗΣ ΑΠΟΔΟΣΗΣ) ΣΤΗΝ ΠΛΑΤΦΟΡΜΑ «EPC –CY ΕΦΑΡΜΟΓΗ»

Η υποβολή ΠΕΑ θα γίνεται διαδικτυακά μέσω της «Εφαρμογής EPC- cy».

Ο ΕΕ θα μεταβαίνει στην πιο κάτω ιστοσελίδα και επιλέγοντας «Είσοδος στην Εφαρμογή EPC-cy» θα έχει τη δυνατότητα μεταξύ άλλων να υποβάλει το ΠΕΑ του εξεταζόμενου κτιρίου για καταχώρηση του στο σχετικό Μητρώο.

Η μετάβαση στην Εφαρμογή θα γίνεται μέσω της Κυβερνητικής Διαδικτυακής Διόδου «Αριάδνη» και για αυτό ο Ειδικευμένος Εμπειρογνώμονας θα πρέπει να έχει εγγραφεί στην Κυβερνητική Διαδικτυακή Πύλη «Αριάδνη» και να έχει εξασφαλίσει όνομα χρήστη (username) και κωδικό (password), τα οποία θα του ζητηθούν κατά τη μετάβαση του στην Εφαρμογή.

Ανάλογα με την περίπτωση πρέπει να ακολουθηθεί ένας από τους πιο κάτω τρόπους υποβολής ΠΕΑ λαμβάνοντας υπόψη κάθε φορά την ισχύουσα νομοθεσία και τις οδηγίες που εκδίδει η Αρμόδια Αρχή.

1. Διαδικασία Υποβολής ΠΕΑ ενός Κτιρίου (Πρώτη Έκδοση ΠΕΑ)

Όταν ο ΕΕ υποβάλει το ΠΕΑ ενός κτιρίου για καταχώρηση θα πρέπει να επιλέγει «Υποβολή ΠΕΑ» όπως φαίνεται στην εικόνα πιο κάτω.

Ακολούθως γίνεται μετάβαση στη σελίδα όπου θα πρέπει να καταχωρηθούν όλα τα απαραίτητα στοιχεία για την υποβολή του ΠΕΑ όπως φαίνεται πιο κάτω.

Αρχική Υπουργείο Ενέργειας, Εμπορίου, Βιομηχανίας και Τουρισμού

Υποβολή ΠΕΑ

Αριθμός Μητρώου Ειδικευμένου Εμπειρογνώμονα* 100450 ✓

Κατηγορία Κτιρίου*

Τύπος Κτιρίου*

Στάδιο*

Το Κτίριο διαθέτει Ηλιακό Σύστημα το οποίο συμβάλλει στη θέρμανση του χώρου:*

Εχει αιτηθεί ο ιδιοκτήτης χρηματοδοτικό κίνητρο για το εν λόγω κτίριο:*

1.1 Στοιχεία Κτιρίου

Κατηγορία Κτιρίου*	<input type="text"/>
Τύπος Κτιρίου*	<input type="text"/>
Στάδιο*	<input type="text"/>
Το Κτίριο διαθέτει Ηλιακό Σύστημα το οποίο συμβάλλει στη θέρμανση του χώρου;*	<input type="text"/>
Έχει αιτηθεί ο ιδιοκτήτης χρηματοδοτικό κίνητρο για το εν λόγω κτίριο;*	<input type="text"/>

Ο ΕΕ καλείται να επιλέξει την κατηγορία κτιρίου, τον τύπο του και σε ποιο στάδιο βρίσκεται το κτίριο.

Επίσης θα πρέπει να απαντήσει εάν το κτίριο:

- διαθέτει Ηλιακό Σύστημα που συμβάλλει στη θέρμανση χώρου και
- εάν έχει αιτηθεί για κάποιο χρηματοδοτικό κίνητρο (π.χ. σχέδια χορηγίας για ενεργειακή αναβάθμιση κτιρίου, δάνειο με ευνοϊκό επιτόκιο λόγω ενεργειακής αναβάθμισης κτιρίου, κ.τ.λ)

Αναλυτικά ο ΕΕ πρέπει να συμπληρώσει τα πιο κάτω πεδία:

- Κατηγορία Κτιρίου: Επιλέγετε μέσω της αναδιπλούμενης λίστας την κατηγορία που αντιστοιχεί στο εξεταζόμενο κτίριο.
- Τύπος Κτιρίου: Επιλέγετε μέσω της αναδιπλούμενης λίστας τον τύπο που αντιστοιχεί στο εξεταζόμενο κτίριο.

Οι τύποι κτιρίων για τους οποίους καλείστε να επιλέξετε φαίνονται πιο κάτω:

Για κτίρια που χρησιμοποιούνται ως κατοικίες:

- Μονοκατοικίες
- Διπλοκατοικίες και αυτόνομες κατοικίες σε συνεχή δόμηση
- Πολυκατοικίες και διαμερίσματα
- Άλλοι τύποι κατοικιών

Για κτίρια που ΔΕΝ χρησιμοποιούνται ως κατοικίες Ιδιωτικού Τομέα:

- Ξενοδοχεία
- Τουριστικά Χωρία
- Άλλα τουριστικά καταλύματα
- Γραφεία
- Καταστήματα
- Υπεραγορές
- Πολυκαταστήματα
- Χώροι πωλήσεων με μεγάλους εκθεσιακούς χώρους
- Πρατήριο βενζίνης
- Κτίρια μεταφορών και επικοινωνιών
- Κτίρια αμαξοστασίων και στάθμευσης
- (*)Βιομηχανικά κτίρια / Βιοτεχνίες /Πλυντήρια Αυτοκινήτων
- (*)Αποθήκες
- Θέατρα
- Κινηματογράφοι
- Αίθουσες Εκδηλώσεων / Πολιτιστικά Κέντρα
- Παιδότοποι
- Χώροι νυχτερινής διασκέδασης
- Εστιατόρια
- Καντίνες
- Καφετέριες
- Μουσεία και γκαλερί
- Βιβλιοθήκες
- Ιδιωτικά Νηπιαγωγεία και βρεφοκομικοί σταθμοί
- Ιδιωτικά σχολεία δημοτικής και μέσης εκπαίδευσης
- Ιδιωτικές Σχολές τριτοβάθμιας εκπαίδευσης και Σχολές επαγγελματικής εκπαίδευσης
- Ιδιωτικά Πανεπιστήμια
- Φροντιστήρια
- Ιδιωτικά Νοσοκομεία και κλινικές
- Κέντρα Υγείας
- Ιατρεία
- Οίκοι και ξενώνες ευγηρίας / Ιδρύματα
- Γυμναστήρια
- Κλειστά στάδια
- Ανοικτά στάδια και γήπεδα
- (**)Αγροτικά Κτίρια
- Θρησκευτικά Κτίρια
- Κτίρια υπηρεσιών ασφάλειας και εκτάκτου ανάγκης
- Ιδιωτικές Φυλακές
- Άλλα Κτίρια

(*) για τα οποία χρησιμοποιείται ενέργεια προς ρύθμιση εσωτερικών κλιματικών συνθηκών

(**) με ψηλές ενεργειακές απαιτήσεις που δεν καλύπτονται από ειδική συμφωνία για ενεργειακή απόδοση

Για κτίρια που ΔΕΝ χρησιμοποιούνται ως κατοικίες Δημόσιου Τομέα:

- Ξενοδοχεία
- Τουριστικά Χωριά
- Άλλα τουριστικά καταλύματα
- Γραφεία
- Καταστήματα
- Κτίρια μεταφορών και επικοινωνιών
- Κτίρια αμαξοστασίων και στάθμευσης
- (*)Βιομηχανικά κτίρια / Βιοτεχνίες / Πλυντήρια Αυτοκινήτων
- (*)Αποθήκες
- Κτίρια δημοσίων θεαμάτων/Θέατρα
- Κινηματογράφοι
- Αίθουσες Εκδηλώσεων / Πολιτιστικά Κέντρα
- Μουσεία και γκαλερί
- Βιβλιοθήκες
- Δημόσια Νηπιαγωγεία και βρεφοκομικοί σταθμοί
- Δημόσια σχολεία δημοτικής και μέσης εκπαίδευσης
- Δημόσιες Σχολές τριτοβάθμιας εκπαίδευσης και Σχολές επαγγελματικής εκπαίδευσης
- Δημόσια Πανεπιστήμια
- Φροντιστήρια
- Δημόσια Νοσοκομεία
- Κέντρα Υγείας
- Οίκοι και ξενώνες ευγηρίας / Ιδρύματα
- Γυμναστήρια
- Κλειστά στάδια
- Ανοικτά στάδια και γήπεδα
- Αστυνομικοί σταθμοί και κρατητήρια
- Πυροσβεστικοί σταθμοί
- Φυλακές
- Άλλα κτίρια υπηρεσιών ασφάλειας και εκτάκτου ανάγκης
- Άλλα Κτίρια

(*) για τα οποία χρησιμοποιείται ενέργεια προς ρύθμιση εσωτερικών κλιματικών συνθηκών

- iii. **Στάδιο:** Επιλογή μέσω της αναδιπλούμενης λίστας το στάδιο στο οποίο βρίσκεται το εξεταζόμενο κτίριο (Πριν τη κατασκευή / Μετά την κατασκευή).
- iv. **Ηλιακό Σύστημα το οποίο συμβάλλει στη θέρμανση χώρου:** Επιλογή μέσω της αναδιπλούμενης λίστας εάν το εξεταζόμενο κτίριο διαθέτει ηλιακό σύστημα που συμβάλει στη **θέρμανση χώρου**.
- v. **Χρηματοδοτικό Κίνητρο:** Επιλογή μέσω της αναδιπλούμενης λίστας εάν ο ιδιοκτήτης του εξεταζόμενου κτιρίου έχει αιτηθεί για κάποιο χρηματοδοτικό κίνητρο αναφορικά με την ενεργειακή αναβάθμιση του.

1.2. Όνομα και Διεύθυνση Κτιρίου

Διεύθυνση Κτιρίου

Όνομασία Κτιρίου*

Οδός* **Χωρίς οδό**

Αριθμός* **Χωρίς Αριθμό**

Διαμέρισμα/ Γραφείο

Επαρχία*

Δήμος/ Κοινότητα*

Ταχ. Κώδικας*

Φύλλο*

Σχέδιο*

Τμήμα*

Τεμάχιο*

-Εικόνα 4-

- i. Όνομασία Κτιρίου: Συμπληρώνεται η ονομασία του κτιρίου. Η ονομασία δύναται να είναι ίδια με το όνομα του έργου σύμφωνα με τα αρχιτεκτονικά σχέδια.

πχ.: **L&D GYM CENTER**
ή
Οικία Χρίστου Χριστούδη
ή
Κατοικία Α

Το πεδίο αυτό επιδέχεται μόνο: Ελληνικά, Αγγλικά, Αριθμούς, &, -,_, Κενό¹.

- ii. Οδός και αριθμός: Στα πεδία αυτά συμπληρώνεται η οδός και ο αριθμός του εξεταζόμενου κτιρίου. Σε περίπτωση που το κτίριο δεν διαθέτει οδό και αριθμό επιλέγονται τα πεδία «Χωρίς οδό», «Χωρίς αριθμό».

Εάν δεν διαθέτει αριθμό τότε ο ΕΕ επιλέγει μόνο το «Χωρίς αριθμό».

Σημειώνεται ότι για κάθε περίπτωση ο ΕΕ πρέπει να διαθέτει και τα ανάλογα έγγραφα τεκμηρίωσης στο Αρχείο του.

Το πεδίο «Οδός» επιδέχεται μόνο Ελληνικά, Κενό¹.

Το πεδίο «Αριθμός» επιδέχεται μόνο Ελληνικά, Αριθμούς, -, /, Κενό¹.

- iii. Διαμερ./Γραφείο: Σε περίπτωση που το εξεταζόμενο κτίριο είναι κτιριακή μονάδα (διαμέρισμα ή γραφείο) ο ΕΕ θα πρέπει να συμπληρώσει το πεδίο αυτό αναγράφοντας ανάλογα: «Αρ.Διαμ.:xxxx» ή «Αρ.Γραφείου:xxx», πχ. Αρ.Διαμ.:103.

Το πεδίο αυτά επιδέχεται μόνο Ελληνικά, Αριθμούς, -, ., :, Κενό¹.

- iv. Επαρχία(Άλλη) και Δήμος/Κοινότητα: Επιλογή μέσω αναδιπλούμενης λίστας την Επαρχία και συμπληρώνετε στο αντίστοιχο πεδίο το δήμο ή την κοινότητα του κτιρίου.

Τα πεδία αυτά επιδέχονται μόνο Ελληνικά και Κενό¹.

- v. Ταχυδρομικός Κώδικας: Ο ΕΕ συμπληρώνει τον ταχυδρομικό κώδικα (Τ.Κ.) του εξεταζόμενου κτιρίου.

Το πεδίο αυτά επιδέχεται μόνο Αριθμούς.

- vi. Φύλλο
Σχέδιο
Τμήμα
Τεμάχιο } Στα πεδία αυτά ο ΕΕ πρέπει να συμπληρώνει ανάλογα το φύλλο, σχέδιο, το τμήμα και το τεμάχιο του εξεταζόμενου κτιρίου σύμφωνα με τον τίτλο ιδιοκτησίας.

Τα πεδία αυτά επιδέχονται μόνο Ελληνικά, Αγγλικά, Αριθμούς, -, _ ,/ , & , \ , Κενό¹.

Τα πεδία που φέρουν το * είναι απαραίτητα για τη διαδικασία υποβολής ενός ΠΕΑ για το λόγο αυτό πρέπει να συμπληρώνονται από τον ΕΕ.

Σε περίπτωση που ένα εκ των πεδίων π.χ. φύλλο, σχέδιο, τμήμα, τεμάχιο δεν είναι διαθέσιμο τότε ο ΕΕ δύναται να συμπληρώσει «-» ή «0», νοουμένου ότι το δεδομένο αυτό είναι τεκμηριωμένο.

Σημειώνεται ότι σύμφωνα με το Παράρτημα Ι της Κ.Δ.Π. 412/2009 στο ΠΕΑ πρέπει να προσδιορίζονται μεταξύ άλλων: όνομα έργου, οδός και αριθμός, αρ. διαμερ. (όπου υπάρχει), Ταχυδρομικός Κώδικας, Επαρχία, Δήμος/Κοινότητα.

¹ Το κενό είναι το space και στα σύμβολα δεν συμπεριλαμβάνονται οι παρενθέσεις ().

1.3 Ανάρτηση Αρχείων

Αφού ο ΕΕ συμπληρώσει όλα τα πεδία, θα πρέπει να επισυνάψει τα σχετικά αρχεία που θα του ζητηθούν στο τέλος της ηλεκτρονικής φόρμας.

Επισύναψη Αρχείων

Αρχείο **.nct** ή **.eco2*** No file chosen

Αρχείο **_sim** (**.csv**)* No file chosen

Αρχείο **_epc** (**.inp**)* No file chosen

Αρχείο **Συστάσεων** (**.pdf**)* No file chosen

Τα αρχεία που θα επισυναφτούν παράγονται από τα λογισμικά εργαλεία iSBEMcy ή ECO2 και από το εργαλείο SEAK (αρχείο Συστάσεων) και είναι τα ακόλουθα:

A/A	Τύπος Αρχείου	Περιγραφή
1	xxxx.nct ή xxxx.eco2	Το αρχείο των Υπολογισμών Ενεργειακής Απόδοσης Κτιρίου παράγεται είτε από το λογισμικό εργαλείο iSBEMcy ή από το ECO2 αντίστοιχα.
2	xxxx_sim.csv	Το αρχείο παράγεται από τα λογισμικά εργαλεία.
3	xxxx_epc.inp	Το αρχείο παράγεται από τα λογισμικά εργαλεία.
4	xxxx.pdf	Το αρχείο των συστάσεων παράγεται από το εργαλείο SEAK.

Όπου **xxxx** είναι η ονομασία που έχει δοθεί στο εξεταζόμενο κτίριο για σκοπούς παραδείγματος.

Σημειώνεται ότι τα πιο πάνω αρχεία θα πρέπει να έχουν την **ίδια** ονομασία.

Μετά την επισύναψη όλων τα αρχείων και αφού ο ΕΕ βεβαιωθεί ότι όλα τα πεδία είναι σωστά συμπληρωμένα, δηλώνει υπεύθυνα ότι τα στοιχεία και τα αρχεία που έχει υποβάλει είναι αληθή και σύμφωνα με τη σχετική Νομοθεσία

Δηλώνω υπεύθυνα ότι τα στοιχεία και τα αρχεία που υποβάλλονται στην παρούσα υποβολή ΠΕΑ είναι αληθή και είναι σύμφωνα με τις διατάξεις των περί Ρύθμισης της Ενεργειακής Απόδοσης των Κτιρίων νόμων 2006 και 2017 και των εκάστοτε Κανονισμών και Διαταγμάτων που εκδίδονται δυνάμει αυτών καθώς και των Οδηγιών που εκδίδει η Αρμόδια Αρχή.

Συμφωνώ με την πιο πάνω δήλωση*

← Επιστροφή Υποβολή →

Στη συνέχεια ο ΕΕ επιλέγει «Υποβολή» όπως στην εικόνα πιο πάνω για να υποβάλει το ΠΕΑ.

Αν έχουν συμπληρωθεί όλα τα στοιχεία και έχουν επισυναφθεί τα σωστά αρχεία, τότε το ΠΕΑ έχει καταχωρηθεί.

Το καταχωρημένο ΠΕΑ βρίσκεται στη σελίδα «**Διαχείριση ΠΕΑ**».

Διαχείριση ΠΕΑ

Αναζήτηση ← Επιστροφή

Αριθμός ΠΕΑ	Όνομα Έργου	Κατάσταση ΠΕΑ	Ημερομηνία Έκδοσης	Ενέργειες
11001004501000038801	ΚΑΤΟΙΚΙΑ Α. ΑΝΔΡΕΟΥ	Έγκυρο	05-07-2017	  

Σημείωση: Σε περίπτωση που το κτίριο σας διαθέτει ηλιακό σύστημα το οποίο συμβάλλει στη θέρμανση χώρου θα πρέπει να επισυνάψετε στο πρώτο πεδίο υποβολής αρχείων αρχείο τύπου xxxx.nct.

Αρχείο .nct ή .eco2*

2. ΔΙΑΔΙΚΑΣΙΑ ΑΚΥΡΩΣΗΣ ΚΑΤΑΧΩΡΗΜΕΝΟΥ ΠΕΑ ΑΠΟ ΕΙΔΙΚΕΥΜΕΝΟ ΕΜΠΕΙΡΟΓΝΩΜΟΝΑ ΚΑΙ ΑΝΤΙΚΑΤΑΣΤΑΣΗ ΤΟΥ ΜΕ ΤΗΝ ΥΠΟΒΟΛΗ ΝΕΟΥ

Σε περίπτωση που ένας ΕΕ προτίθεται να προβεί σε ακύρωση και αντικατάσταση ενός καταχωρημένου ΠΕΑ που έχει ο ίδιος εκδώσει θα πρέπει να ακολουθήσει τα πιο κάτω βήματα:

1. Από την αρχική σελίδα επιλέγει «**Διαχείριση ΠΕΑ**» όπως φαίνεται πιο κάτω.

Αρχική Υπουργείο Ενέργειας, Εμπορίου, Βιομηχανίας και Τουρισμού

Υπηρεσία Ενέργειας
Συνδεδεμένος Χρήστης:
XXXXXXXXXXXX
Κατάσταση Εγγραφής:
Ενεργή

Αλλαγή Στοιχείων

Διαχείριση ΠΕΑ

Επανεπιβολή ΠΕΑ λόγω ακύρωσης από Αρμόδια Αρχή

Υποβολή Νέου ΠΕΑ

Υποβολή αιτήματος εγγραφής σε πρόσθετη κατηγορία

Στοιχεία Εγγραφής

Νομοθεσία
Οδηγίες
Έντυπα
Ανακοινώσεις
Οδηγίες Υποβολής ΠΕΑ

2. Στην σελίδα «Διαχείριση ΠΕΑ» υπάρχει πίνακας με όλα τα ΠΕΑ που ο ΕΕ έχει εκδώσει. Ο ΕΕ θα πρέπει καταρχήν να επιλέξει το ΠΕΑ που προτίθεται να ακυρώσει και να αντικαταστήσει. Στη συνέχεια στην κατηγορία «Ενέργειες» θα πρέπει να επιλέξει «Επεξεργασία» όπως φαίνεται πιο κάτω.

Διαχείριση ΠΕΑ

Αναζήτηση [← Επιστροφή](#)

Αριθμός ΠΕΑ	Όνομα Έργου	Κατάσταση ΠΕΑ	Ημερομηνία Έκδοσης	Ενέργειες
12101004501000023001	ΟΙΚΙΑ XXX - 2521	Έγκυρο	05-07-2017	
11001004501000038801	ΚΑΤΟΙΚΙΑ Α. ΑΝΔΡΕΟΥ	Έγκυρο	05-07-2017	

Επεξεργασία

3. Με την επιλογή «Επεξεργασία» γίνεται μετάβαση στην πιο κάτω σελίδα όπου ο ΕΕ μπορεί να δει σχετικές πληροφορίες για το συγκεκριμένο ΠΕΑ και επιλέγοντας το κουμπί «**Ακύρωση/Αντικατάσταση**» να προβεί σε ακύρωση και αντικατάσταση του με νέο ΠΕΑ.

Κατάσταση:	Έγκυρο
Αριθμός ΠΕΑ:	12101004501000023001
Όνοματεπώνυμο ΕΕ:	XXXXXXXXXX XXXXXX
Αριθμός ΕΕ:	ABXX100476
Ημερομηνία Έκδοσης:	17-08-2017
Ημερομηνία Λήξης:	17-08-2027
Όνομα Έργου:	Οικία ΧΧΧ - 2521
Οδός:	ΤΗΛΟΥ
Αριθμός:	4Α
Διακριτικό Στοιχείο:	ΔΙΑΜ. 301
Φύλλο:	0285
Σχέδιο:	33Α
Τμήμα:	105
Τεμάχιο:	-
Δήμος/Κοινότητα:	ΣΤΡΟΒΟΛΟΣ
Επαρχία:	Λευκωσία
Ταχ. Κώδικας:	1659
Κατηγορία Ενεργειακής Απόδοσης:	Γ
Ετήσια Κατανάλωση:	398
Εκπομπές CO2:	114.02
Ανανεώσιμες Πηγές Ενέργειας:	8
Στάδιο:	Μετά την κατασκευή
Διαθέσιμες Ενέργειες:	<div style="display: flex; justify-content: flex-end; gap: 10px;"> ← Επιστροφή Ακύρωση/Αντικατάσταση </div>

4. Ακολούθως θα μεταβεί στη σελίδα όπου θα καταγράψει τον λόγο της ακύρωσης του ΠΕΑ στο αντίστοιχο πεδίο και θα καταχωρήσει τα στοιχεία που χρειάζεται να διαφοροποιηθούν για την υποβολή του νέου ΠΕΑ.

Ακύρωση/Αντικατάσταση ΠΕΑ

Αριθμός Μητρώου Ειδικευμένου Εμπειρογνώμονα*	<input type="text" value="100450"/>	✓
Αριθμός υφιστάμενου ΠΕΑ*	<input type="text" value="100002301"/>	✓
Έκδοση Νέου ΠΕΑ*	<input type="text" value="102"/>	✓
Λόγος Ακύρωσης ΠΕΑ*	<input type="text"/>	
Κατηγορία Κτιρίου*	<input type="text" value="Κατοικίες"/>	
Τύπος Κτιρίου*	<input type="text"/>	<input type="text" value="1100"/> ✓
Στάδιο*	<input type="text" value="Πριν την κατασκευή"/>	
Το Κτίριο διαθέτει Ηλιακό Σύστημα το οποίο συμβάλλει στη θέρμανση του χώρου;*	<input type="text" value="Όχι"/>	
Έχει τύχει ή πρόκειται να αιτηθεί ο ιδιοκτήτης χρηματοδοτικό κίνητρο;*	<input type="text" value="Όχι"/>	
Π.χ. Λόγος Ακύρωσης ΠΕΑ*	<input type="text" value="ΑΛΛΑΓΗ ΑΡΧΙΤΕΚΤΟΝΙΚΩΝ ΣΧΕΔΙΩΝ"/>	✓

Σε περίπτωση που υπάρχει διαφοροποίηση των στοιχείων της διεύθυνσης του κτιρίου ο ΕΕ μπορεί να συμπληρώσει εκ νέου τα πεδία που πρέπει να διαφοροποιηθούν.

Διεύθυνση Κτιρίου

Όνομασία Κτιρίου*	Οικία XXX - 2521	✓
Οδός*	ΤΗΛΟΥ	✓ Χωρίς οδό <input type="checkbox"/>
Αριθμός*	4Α	✓ Χωρίς Αριθμό <input type="checkbox"/>
Αρ. Διαμερίσματος	ΔΙΑΜ. 301	✓
Επαρχία*	<input type="text" value="Λευκωσία"/>	✓
Δήμος/ Κοινότητα*	ΣΤΡΟΒΟΛΟΣ	✓
Ταχ. Κώδικας*	1659	✓
Φύλλο*	0285	✓
Σχέδιο*	33Α	✓
Τμήμα*	105	✓
Τεμάχιο*	-	✓

5. Στο τέλος της ηλεκτρονικής φόρμας θα πρέπει να επισυναφθούν τα σχετικά αρχεία.

Επισύναψη Αρχείων

Αρχείο .nct ή .eco2*	<input type="button" value="Choose File"/> No file chosen
Αρχείο _sim (.csv)*	<input type="button" value="Choose File"/> No file chosen
Αρχείο _erc (.inp)*	<input type="button" value="Choose File"/> No file chosen
Αρχείο Συστάσεων (.pdf)*	<input type="button" value="Choose File"/> No file chosen

Τα αρχεία που θα επισυναφθούν πρέπει να έχουν τις ονομασίες και τους τύπους των αρχείων όπως καταγράφονται στη σελίδα 20 της παρούσας οδηγίας.

Μετά την επισύναψη όλων τα αρχείων και αφού ο ΕΕ βεβαιωθεί ότι όλα τα πεδία είναι σωστά συμπληρωμένα, δηλώνει υπεύθυνα ότι τα στοιχεία και τα αρχεία που έχει υποβάλει είναι αληθή και σύμφωνα με τη σχετική Νομοθεσία.

Δηλώνω υπεύθυνα ότι τα στοιχεία και τα αρχεία που υποβάλλονται στην παρούσα υποβολή ΠΕΑ είναι αληθή και είναι σύμφωνα με τις διατάξεις των περί Ρύθμισης της Ενεργειακής Απόδοσης των Κτιρίων νόμων 2006 και 2017 και των εκάστοτε Κανονισμών και Διαταγμάτων που εκδίδονται δυνάμει αυτών καθώς και των Οδηγιών που εκδίδει η Αρμόδια Αρχή.

Συμφωνώ με την πιο πάνω δήλωση*

Στη συνέχεια επιλέγει «Υποβολή» όπως στην εικόνα πιο πάνω για να υποβάλει το νέο ΠΕΑ.

Σημείωση: Σε περίπτωση που το κτίριο σας διαθέτει ηλιακό σύστημα το οποίο συμβάλλει στη θέρμανση χώρου θα πρέπει να επισυνάψετε στο πρώτο πεδίο υποβολής αρχείων αρχείο τύπου xxxx.nct.

↓

Αρχείο .nct ή .eco2*	<input type="button" value="Choose File"/> No file chosen
----------------------	---

Αν έχουν συμπληρωθεί όλα τα στοιχεία και έχουν επισυναφθεί τα σωστά αρχεία, τότε το ΠΕΑ έχει καταχωρηθεί.

Το καταχωρημένο ΠΕΑ βρίσκεται στη σελίδα «**Διαχείριση ΠΕΑ**».

Διαχείριση ΠΕΑ				
Αναζήτηση	<input type="text"/>	← Επιστροφή		
Αριθμός ΠΕΑ	Όνομα Έργου	Κατάσταση ΠΕΑ	Ημερομηνία Έκδοσης	Ενέργειες
12101004501000023002	ΟΙΚΙΑ ΧΧΧ - 2521	Έγκυρο - Νέα Έκδοση	06-07-2017	🔍 🔗 🗑️
12101004501000023001	ΟΙΚΙΑ ΧΧΧ - 2521	Ακύρωση & Αντικατάσταση	05-07-2017	🗑️
11001004501000038801	ΚΑΤΟΙΚΙΑ Α. ΑΝΔΡΕΟΥ	Έγκυρο	05-07-2017	🔍 🔗 🗑️

3. ΕΠΑΝΥΠΟΒΟΛΗ ΠΕΑ ΛΟΓΩ ΑΚΥΡΩΣΗΣ ΑΠΟ ΑΡΜΟΔΙΑ ΑΡΧΗ

Στην περίπτωση όπου κάποιο ΠΕΑ έχει ακυρωθεί από την αρμόδια αρχή, αυτό θα φαίνεται στην «**Διαχείριση ΠΕΑ**» όπου στην κατάσταση του ΠΕΑ θα αναγράφεται «**Ακύρωση Από Αρμόδια Αρχή**». Επίσης ο ΕΕ θα ενημερωθεί άμεσα και μέσω ηλεκτρονικού ταχυδρομείου.

Διαχείριση ΠΕΑ				
Αναζήτηση	<input type="text"/>	← Επιστροφή		
Αριθμός ΠΕΑ	Όνομα Έργου	Κατάσταση ΠΕΑ	Ημερομηνία Έκδοσης	Ενέργειες
11001004501000024501	TRIANΤΑFYΛLOY HOUSE	Ακύρωση από Αρμόδια Αρχή	07-07-2017	
12101004501000023002	Οικία ΧΧΧ - 2521	Έγκυρο - Νέα Έκδοση	06-07-2017	
12101004501000023001	Οικία ΧΧΧ - 2521	Ακύρωση & Αντικατάσταση	05-07-2017	
11001004501000038801	ΚΑΤΟΙΚΙΑ Α. ΑΝΔΡΕΟΥ	Έγκυρο	05-07-2017	

Σε αυτή την περίπτωση η έκδοση νέου ΠΕΑ θα γίνεται από την επιλογή «**Επανυποβολή ΠΕΑ Λόγω Ακύρωσης Από Αρμόδια Αρχή**».

Ο ΕΕ πρέπει να ακολουθήσει τα πιο κάτω βήματα για την επανυποβολή ενός ΠΕΑ μετά από ακύρωσης του από την αρμόδια αρχή .

1. Από την αρχική σελίδα της Εφαρμογής, ο ΕΕ επιλέγει «**Επανυποβολή ΠΕΑ Λόγω Ακύρωσης Από Αρμόδια Αρχή**» όπως φαίνεται πιο κάτω.

2. Ακολούθως γίνεται μετάβαση στην εν λόγω σελίδα όπου θα πρέπει αρχικά να καταχωρήσει αρχικά τον αριθμό του ακυρωμένου ΠΕΑ στο πεδίο «**Αριθμός Ακυρωμένου ΠΕΑ Προς Αντικατάσταση**» και στη συνέχεια να συμπληρώσει όλα τα στοιχεία του εξεταζόμενου κτιρίου για την υποβολή του νέου ΠΕΑ όπως περιγράφονται στην ενότητα «1. Διαδικασία Υποβολή ΠΕΑ ενός Κτιρίου (Πρώτη Έκδοση ΠΕΑ)» παράγραφος 1.1 **1.1 Στοιχεία Κτιρίου** σελ. 14 -16 της παρούσας οδηγίας.

Επανυποβολή ΠΕΑ Λόγω Ακύρωσης Από Αρμόδια Αρχή

Αριθμός Μητρώου Ειδικευμένου Εμπειρογνώμονα* ✓

Αριθμός Ακυρωμένου ΠΕΑ Προς Αντικατάσταση*

Κατηγορία Κτιρίου*

Τύπος Κτιρίου*

Στάδιο*

Το Κτίριο διαθέτει Ηλιακό Σύστημα το οποίο συμβάλλει στη θέρμανση του χώρου;*

Εχει αιτηθεί ο ιδιοκτήτης χρηματοδοτικό κίνητρο για το εν λόγω κτίριο;*

3. Ο ΕΕ θα πρέπει να συμπληρώσει την ονομασία και τη διεύθυνση του εξεταζόμενου κτιρίου όπως περιγράφεται στην ενότητα «1. Διαδικασία Υποβολή ΠΕΑ ενός Κτιρίου (Πρώτη Έκδοση ΠΕΑ)» παράγραφος **1.2. Όνομα και Διεύθυνση Κτιρίου** σελ. 17-20 της παρούσας οδηγίας.

Διεύθυνση Κτιρίου

Ονομασία Κτιρίου*	<input type="text" value="Γράμματα/Αριθμοί"/>	
Οδός*	<input type="text" value="Παρακαλώ καταχωρήστε μόνο γράμματα"/>	Χωρίς οδό <input type="checkbox"/>
Αριθμός*	<input type="text" value="Παρακαλώ καταχωρήστε"/>	Χωρίς Αριθμό <input type="checkbox"/>
Διαμέρισμα/ Γραφείο	<input type="text" value="π.χ. Αρ. Γραφείου: 10"/>	
Επαρχία*	<input type="text" value="▼"/>	<input type="button" value="Επιλέξτε Επαρχία"/>
Δήμος/ Κοινότητα*	<input type="text" value="Παρακαλώ καταχωρήστε μόνο γράμματα"/>	
Ταχ. Κώδικας*	<input type="text" value="Μόνο Αριθμούς"/>	
Φύλλο*	<input type="text" value="Αριθμοί/Γράμματα"/>	
Σχέδιο*	<input type="text" value="Αριθμοί/Γράμματα"/>	
Τμήμα*	<input type="text" value="Αριθμοί/Γράμματα"/>	
Τεμάχιο*	<input type="text" value="Αριθμοί/Γράμματα"/>	

4. Αφού συμπληρώσει όλα τα πεδία, θα πρέπει να επισυνάψει τα σχετικά αρχεία που θα ζητηθούν στο τέλος της ηλεκτρονικής φόρμας.

Επισύναψη Αρχείων

Αρχείο .nct ή .eco2* No file chosen

Αρχείο _sim (.csv)* No file chosen

Αρχείο _erc (.inp)* No file chosen

Αρχείο Συστάσεων (.pdf)* No file chosen

Τα πιο πάνω αρχεία θα πρέπει να έχουν τις ονομασίες και τους τύπους των αρχείων όπως καταγράφονται στη σελίδα 20 της παρούσας οδηγίας.

Μετά την επισύναψη όλων τα αρχείων και αφού ο ΕΕ βεβαιωθεί ότι όλα τα πεδία είναι σωστά συμπληρωμένα, δηλώνει υπεύθυνα ότι τα στοιχεία και τα αρχεία που έχει υποβάλει είναι αληθή και σύμφωνα με τη σχετική Νομοθεσία.

Δηλώνω υπεύθυνα ότι τα στοιχεία και τα αρχεία που υποβάλλονται στην παρούσα υποβολή ΠΕΑ είναι αληθή και είναι σύμφωνα με τις διατάξεις των περί Ρύθμισης της Ενεργειακής Απόδοσης των Κτιρίων νόμων 2006 και 2017 και των εκάστοτε Κανονισμών και Διαταγμάτων που εκδίδονται δυνάμει αυτών καθώς και των Οδηγιών που εκδίδει η Αρμόδια Αρχή.

Συμφωνώ με την πιο πάνω δήλωση*

Στη συνέχεια επιλέγει «Υποβολή» όπως στην εικόνα πιο πάνω για να υποβάλει το ΠΕΑ.

Σημείωση: Σε περίπτωση που το κτίριο σας διαθέτει **ηλιακό σύστημα το οποίο συμβάλλει στη θέρμανση χώρου** θα πρέπει να επισυνάψετε στο πρώτο πεδίο υποβολής αρχείων αρχείο τύπου **xxxx.nct**.

Αρχείο .nct ή .eco2* No file chosen

5. Αν έχουν συμπληρωθεί όλα τα στοιχεία και έχουν επισυναφθεί τα σωστά αρχεία, τότε το ΠΕΑ έχει καταχωρηθεί.

Το καταχωρημένο ΠΕΑ βρίσκεται στη σελίδα «**Διαχείριση ΠΕΑ**».

Διαχείριση ΠΕΑ

Αναζήτηση [← Επιστροφή](#)

Αριθμός ΠΕΑ	Όνομα Έργου	Κατάσταση ΠΕΑ	Ημερομηνία Έκδοσης	Ενέργειες
11001004501000038101	TRIANTAFYLLOY HOUSE	Έγκυρο	25-08-2017	  
11001004501000024501	TRIANTAFYLLOY HOUSE	Ακύρωση από Αρμόδια Αρχή	07-07-2017	
12101004501000023002	Οικία ΧΧΧ - 2521	Έγκυρο - Νέα Έκδοση	06-07-2017	  
12101004501000023001	Οικία ΧΧΧ - 2521	Ακύρωση & Αντικατάσταση	05-07-2017	
11001004501000038801	ΚΑΤΟΙΚΙΑ Α	Έγκυρο	05-07-2017	  

Μέσα στα πλαίσια της διασφάλισης της ποιότητας των Πιστοποιητικών Ενεργειακής Απόδοσης κτιρίων και των Συστάσεων η Υπηρεσία Ενέργειας διενεργεί δειγματοληπτικούς ελέγχους.

Ένας τέτοιος έλεγχος μπορεί να γίνει μετά από την καταχώρηση του ΠΕΑ και των συστάσεων στο Μητρώο.

ΟΔΗΓΙΑ ΑΡ. 19

ΚΥΠΡΙΑΚΗ ΔΗΜΟΚΡΑΤΙΑ

ΥΠΟΥΡΓΕΙΟ ΕΝΕΡΓΕΙΑΣ, ΕΜΠΟΡΙΟΥ, ΒΙΟΜΗΧΑΝΙΑΣ ΚΑΙ ΤΟΥΡΙΣΜΟΥ

ΥΕΕΒΤ: 8.4.02.8.2

Τηλ: + 357 22 409356

Φαξ: + 357 22304759

e-mail: epbd_qualifiedexperts@cytanet.com.cy

26 Ιουλίου 2018

Προς: Ειδικευμένους Εμπειρογνώμονες

Κυρίες/ Κύριοι,

ΘΕΜΑ: Έκδοση Οδηγίας της Αρμόδιας Αρχής προς τους Ειδικευμένους Εμπειρογνώμονες σύμφωνα με την παράγραφο (1) του κανονισμού 11 των Περί Ρύθμισης της Ενεργειακής Απόδοσης των Κτιρίων (Ενεργειακή Πιστοποίηση των Κτιρίων) Κανονισμών του 2009 και 2014
Οδηγία αρ.19: «Δεξιόστροφη Περιστροφή Εξεταζόμενου Κτιρίου»

Έχω οδηγίες να αναφερθώ στο πιο πάνω θέμα και σας πληροφορώ ότι λόγω προβλημάτων που έχουν εντοπιστεί στην ελληνική έκδοση, για την επιλογή των επιτρεπτών γωνιών περιστροφής αναφορικά με την δεξιόστροφη περιστροφή του εξεταζόμενου κτιρίου, θα πρέπει να γίνεται χρήση μόνο της αγγλικής έκδοσης του λογισμικού iSBEMcy.

Η παρούσα Οδηγία πρέπει να ληφθεί υπόψη από όλους τους Ειδικευμένους Εμπειρογνώμονες τόσο για γενική ενημέρωση όσο και για πιστή εφαρμογή της.

(Γ. Ζυμαρά)

για Υπηρεσία Ενέργειας
Αρμόδια Αρχή

ΟΔΗΓΙΑ ΑΡ. 20

ΚΥΠΡΙΑΚΗ ΔΗΜΟΚΡΑΤΙΑ

ΥΠΟΥΡΓΕΙΟ ΕΝΕΡΓΕΙΑΣ, ΕΜΠΟΡΙΟΥ ΚΑΙ ΒΙΟΜΗΧΑΝΙΑΣ

ΥΕΕΒΤ: 8.4.02.8.2

Τηλ: + 357 22 409356

Φαξ: + 357 22304759

e-mail: epbd_qualifiedexperts@cytanet.com.cy

10 Ιανουαρίου 2019

Προς: Ειδικευμένους Εμπειρογνώμονες

Κυρίες/ Κύριοι,

ΘΕΜΑ: Έκδοση Οδηγίας της Αρμόδιας Αρχής προς τους Ειδικευμένους Εμπειρογνώμονες σύμφωνα με την παράγραφο (1) του κανονισμού 11 των Περί Ρύθμισης της Ενεργειακής Απόδοσης των Κτιρίων (Ενεργειακή Πιστοποίηση των Κτιρίων) Κανονισμών του 2009 και 2014
Οδηγία αρ.20: «Εισαγωγή Κατασκευών στη Βάση Δεδομένων Έργου»

Έχω οδηγίες να αναφερθώ στο πιο πάνω θέμα και σας πληροφορώ ότι στο λογισμικό εργαλείο iSBEMcy οι κατασκευές ταβανιών/οροφών που **δεν** συνορεύουν με το εξωτερικό περιβάλλον πρέπει να καταχωρούνται στην ετικέτα «Βάση Δεδομένων Έργου» στην υποετικέτα: «Κατασκευές για δάπεδα» και όχι στην υποετικέτα «Κατασκευές για οροφές».

Η παρούσα Οδηγία πρέπει να ληφθεί υπόψη από όλους τους Ειδικευμένους Εμπειρογνώμονες τόσο για γενική ενημέρωση όσο και για **πιστή** εφαρμογή της.

(Γ. Ζυμαρά)

για Υπηρεσία Ενέργειας

Αρμόδια Αρχή

ΟΔΗΓΙΑ ΑΡ. 21

ΚΥΠΡΙΑΚΗ ΔΗΜΟΚΡΑΤΙΑ

ΥΠΟΥΡΓΕΙΟ ΕΝΕΡΓΕΙΑΣ, ΕΜΠΟΡΙΟΥ ΚΑΙ ΒΙΟΜΗΧΑΝΙΑΣ

Αρ. Φακ.: 8.4.02.8.2

Τηλ: + 357 22 409356

Φαξ: + 357 22 304759

e-mail: epbd_qualifiedexperts@cytanet.com.cy

13 Νοεμβρίου 2020

Έκδοση Οδηγίας της Αρμόδιας Αρχής προς τους Ειδικευμένους Εμπειρογνώμονες σύμφωνα με την παράγραφο (1) του κανονισμού 11 των Περί Ρύθμισης της Ενεργειακής Απόδοσης των Κτιρίων (Ενεργειακή Πιστοποίηση των Κτιρίων) Κανονισμών του 2009 και 2014 - Οδηγία αρ.21: «Οδηγίες για συμπλήρωση πεδίων που έχουν διαφοροποιηθεί και νέων πεδίων στο εργαλείο των Συστάσεων Ενεργειακής Απόδοσης Κτιρίου (ΣΕΑΚ)»

Έχω οδηγίες να αναφερθώ στο πιο πάνω θέμα και να σας ενημερώσω ότι για σκοπούς σύγκρισης του εξεταζόμενου κτιρίου και κτιριακής μονάδας κατά την καταγραφή των συστάσεων που πρέπει να συνοδεύουν το Πιστοποιητικό Ενεργειακής Απόδοσης με τις απαιτήσεις ελάχιστης ενεργειακής απόδοσης όπως αυτές καθορίζονται στο περί Ρύθμισης της Ενεργειακής Απόδοσης των Κτιρίων (Απαιτήσεις Ελάχιστης Ενεργειακής Απόδοσης) Διάταγμα του 2020 (Κ.Δ.Π. 121/2020), η Αρμόδια Αρχή έχει προχωρήσει στη διαφοροποίηση πεδίων και στην προσθήκη νέων πεδίων στο Εργαλείο για την ετοιμασία των Συστάσεων βελτίωσης της Ενεργειακής Απόδοσης Κτιρίου «ΣΕΑΚ».

2. Τα νέα πεδία αφορούν:

i. Την επιλογή σύγκρισης των δομικών στοιχείων του εξεταζόμενου κτιρίου/κτιριακής μονάδας με τον μέσο συντελεστή θερμοπερατότητας κάθε δομικού στοιχείου ή μόνο με τον μέσο συντελεστή θερμοπερατότητας του συνόλου των δομικών στοιχείων. Ανάλογα με το τι θα επιλεγεί ο θα πρέπει να συμπληρωθούν και τα αντίστοιχα πεδία.

ii. Την επιλογή σύγκρισης των απαιτήσεων ελάχιστης ενεργειακής απόδοσης σε σχέση με τον φωτισμό για κτίρια και κτιριακές μονάδες που χρησιμοποιούνται ως Γραφεία. Ανάλογα με την επιλογή που γίνεται θα πρέπει να συμπληρωθούν είτε η τιμή της μέσης εγκατεστημένης ισχύς

ΥΠΗΡΕΣΙΑ ΕΝΕΡΓΕΙΑΣ

Ανδρέα Αραούζου 13-15, 1421 Λευκωσία

www.energy.gov.cy

φωτισμού για κτίρια και κτιριακές μονάδες ή θα πρέπει να απαντηθεί το ερώτημα εάν το κτίριο/κτιριακή μονάδα έχει ή θα έχει εξοπλιστεί με σύστημα αυτοματισμού και ελέγχου βάσει σημείου 11 του Πίνακα 1 της Κ.Δ.Π. 121/2020. Προαιρετικά μπορούν να συμπληρωθούν και τα δύο πεδία.

iii. Την εισαγωγή της τιμής της ζήτησης ενέργειας για θέρμανση για κτίρια και κτιριακές μονάδες που χρησιμοποιούνται ως Κατοικίες.

3. Για την εφαρμογή της Οδηγίας η Αρμόδια Αρχή ετοίμασε αναθεωρημένη έκδοση του Εργαλείου των Συστάσεων «ΣΕΑΚ» με τη χρήση MS Access και σχετικές οδηγίες συμπλήρωσης των νέων πεδίων, τα οποία έχουν αναρτηθεί στην ιστοσελίδα της Υπηρεσίας Ενέργειας στο σύνδεσμο:« [Εργαλείο ΣΕΑΚ](#) ».

4. Σημειώνεται ότι με την αναθεωρημένη έκδοση του εργαλείου «ΣΕΑΚ» δεν θα υπάρχει δυνατότητα ανοίγματος αρχείων τα οποία έχουν δημιουργηθεί με παλιότερη έκδοση του Εργαλείου.

5. Η παρούσα Οδηγία τίθεται σε ισχύ από την 13^η Νοεμβρίου 2020 και πρέπει να ληφθεί υπόψη από όλους τους Ειδικευμένους Εμπειρογνώμονες τόσο για γενική ενημέρωση όσο και για πιστή εφαρμογή της.

(Ιωάννα Ζυμαρά)

για Διευθύντη Υπηρεσίας Ενέργειας
Αρμόδια Αρχή

ΥΠΟΥΡΓΕΙΟ ΕΝΕΡΓΕΙΑΣ, ΕΜΠΟΡΙΟΥ ΚΑΙ ΒΙΟΜΗΧΑΝΙΑΣ
ΥΠΗΡΕΣΙΑ ΕΝΕΡΓΕΙΑΣ

ΟΔΗΓΙΕΣ ΓΙΑ ΣΥΜΠΛΗΡΩΣΗ
ΠΕΔΙΩΝ ΠΟΥ ΕΧΟΥΝ ΔΙΑΦΟΡΟΠΟΙΗΘΕΙ
ΚΑΙ ΠΡΟΣΘΕΤΩΝ ΝΕΩΝ ΠΕΔΙΩΝ
ΣΤΟ ΕΡΓΑΛΕΙΟ ΤΩΝ ΣΥΣΤΑΣΕΩΝ
ΕΝΕΡΓΕΙΑΚΗΣ ΑΠΟΔΟΣΗΣ ΚΤΙΡΙΟΥ
(ΣΕΑΚ)

Νοέμβριος 2020

ΠΕΡΙΕΧΟΜΕΝΑ

ΓΕΝΙΚΑ	3
1. ΕΝΕΡΓΕΙΑΚΑ ΧΑΡΑΚΤΗΡΙΣΤΙΚΑ ΚΤΙΡΙΟΥ	4
1.1. ΔΙΑΦΟΡΟΠΟΙΗΣΗ ΠΕΔΙΟΥ ΠΟΥ ΑΦΟΡΑ ΤΙΣ ΑΠΑΙΤΗΣΕΙΣ ΕΛΑΧΙΣΤΗΣ ΕΝΕΡΓΕΙΑΚΗΣ ΑΠΟΔΟΣΗΣ ΤΩΝ ΔΟΜΙΚΩΝ ΣΤΟΙΧΕΙΩΝ	4
2. ΧΑΡΑΚΤΗΡΙΣΤΙΚΑ ΚΤΙΡΙΟΥ /ΔΟΜΙΚΑ ΣΤΟΙΧΕΙΑ ΚΕΛΥΦΟΥΣ ΤΟΥ ΚΤΙΡΙΟΥ	6
2.1. ΣΥΜΠΛΗΡΩΣΗ ΠΕΔΙΩΝ ΒΑΣΕΙ 1 ^{ης} ΕΠΙΛΟΓΗΣ ΣΤΟ ΠΕΔΙΟ 1 ΤΗΣ ΕΤΙΚΕΤΑΣ «3. ΕΝΕΡΓΕΙΑΚΑ ΧΑΡΑΚΤΗΡΙΣΤΙΚΑ ΣΤΟΙΧΕΙΟΥ»	6
2.1.1 Τοιχοποιία και Φέρουσα Κατασκευή	7
2.1.2 Οροφή / Δάπεδα.....	8
2.1.3 Παράθυρα / Πόρτες.....	9
2.1.4 Μέσος Συντελεστής Σκίασης Κουφωμάτων	10
2.2. ΣΥΜΠΛΗΡΩΣΗ ΠΕΔΙΩΝ ΒΑΣΕΙ 2 ^{ης} ΕΠΙΛΟΓΗΣ ΣΤΟ ΠΕΔΙΟ 1 ΤΗΣ ΕΤΙΚΕΤΑΣ «3. ΕΝΕΡΓΕΙΑΚΑ ΧΑΡΑΚΤΗΡΙΣΤΙΚΑ ΣΤΟΙΧΕΙΟΥ»	11
2.2.1 Μέσος Συντελεστής θερμοπερατότητας του συνόλου των δομικών στοιχείων του κελύφους του κτιρίου	12
2.1.2 Μέσος Συντελεστής Σκίασης Κουφωμάτων	13
3. ΧΑΡΑΚΤΗΡΙΣΤΙΚΑ ΚΤΙΡΙΟΥ/ΤΕΧΝΙΚΑ ΧΑΡΑΚΤΗΡΙΣΤΙΚΑ	15
3.1. ΣΥΜΠΛΗΡΩΣΗ ΝΕΟΥ ΠΕΔΙΟΥ ΓΙΑ ΚΤΙΡΙΑ /ΚΤΙΡΙΑΚΕΣ ΜΟΝΑΔΕΣ ΠΟΥ ΧΡΗΣΙΜΟΠΟΙΟΥΝΤΑΙ ΩΣ ΚΑΤΟΙΚΙΕΣ	15
3.2. ΣΥΜΠΛΗΡΩΣΗ ΝΕΩΝ ΠΕΔΙΩΝ ΓΙΑ ΚΤΙΡΙΑ /ΚΤΙΡΙΑΚΕΣ ΜΟΝΑΔΕΣ ΠΟΥ ΧΡΗΣΙΜΟΠΟΙΟΥΝΤΑΙ ΩΣ ΓΡΑΦΕΙΑ.....	17
5.2.1 Σύγκριση Ελαχίστων Απαιτήσεων βάσει Μέσης Εγκατεστημένης Ισχύς Φωτισμού -1 ^η Επιλογή - 18	
5.2.2 Σύγκριση Ελαχίστων Απαιτήσεων βάσει Συστήματος Αυτοματισμού & Ελέγχου - 2 ^η Επιλογή - 20	
5.2.3 Σύγκριση Ελαχίστων Απαιτήσεων βάσει Μέσης Εγκατεστημένης Ισχύς Φωτισμού και Συστήματος Αυτοματισμού & Ελέγχου- 3 ^η Επιλογή -	21

ΓΕΝΙΚΑ

Στις ετικέτες «3. Ενεργειακά Χαρακτηριστικά Κτιρίου» και «4. Χαρακτηριστικά Κτιρίου» του ΣΕΑΚ (σημεία 1 και 2 αντίστοιχα όπως φαίνονται στην Οθόνη 1 πιο κάτω) έχουν διαφοροποιηθεί κάποια πεδία και σε κάποιες περιπτώσεις έχουν προστεθεί νέα πεδία. Θα πρέπει να συμπληρώνονται από τον Ειδικευμένο Εμπειρογνώμονα (ΕΕ) ανάλογα με τον τρόπο συμμόρφωσης προς τις απαιτήσεις ελάχιστης ενεργειακής απόδοσης ή/και τον τύπο του εξεταζόμενου κτιρίου ή κτιριακής μονάδας.

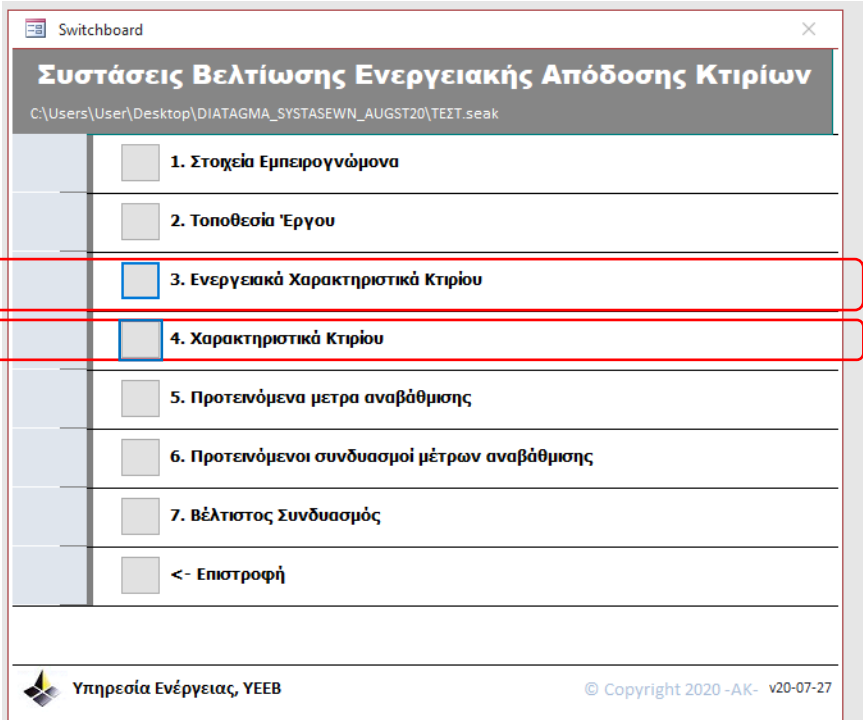

Οθόνη 1

Σημειώνεται ότι η διαφοροποίηση κάποιων πεδίων και η προσθήκη νέων πεδίων γίνεται για σκοπούς σύγκρισης του εξεταζόμενου κτιρίου με τις νέες απαιτήσεις ελάχιστης ενεργειακής απόδοσης που τέθηκαν σε εφαρμογή από την 1^η Ιουλίου 2020 με το περί Ρύθμισης της Ενεργειακής Απόδοσης των Κτιρίων (Απαιτήσεις Ελάχιστης Ενεργειακής Απόδοσης) Διάταγμα του 2020 (Κ.Δ.Π.121/2020).

Επιπρόσθετα, σημειώνεται ότι οι Οδηγίες χρήσης του Εργαλείου των Συστάσεων (ΣΕΑΚ) που αναγράφονται στην Οδηγία με αρ.17, συνεχίζουν να ισχύουν.

Υπογραμμίζεται ότι όλες πληροφορίες που καλείται ο ΕΕ να καταχωρήσει στο Εργαλείο των Συστάσεων θα πρέπει να είναι τεκμηριωμένες και τα σχετικά έγγραφα τεκμηρίωσης θα πρέπει να φυλάσσονται στο Αρχείο του ΕΕ, το οποίο οφείλει να διατηρεί ο ΕΕ σύμφωνα με τον Κανονισμό 17(1) των περί Ρύθμισης της Ενεργειακής Απόδοσης των Κτιρίων (Ενεργειακή Πιστοποίηση των Κτιρίων) Κανονισμοί του 2009 και 2014 (Κ.Δ.Π. 164/2009 και Κ.Δ.Π. 39/2014).

1. ΕΝΕΡΓΕΙΑΚΑ ΧΑΡΑΚΤΗΡΙΣΤΙΚΑ ΚΤΙΡΙΟΥ

1.1. ΔΙΑΦΟΡΟΠΟΙΗΣΗ ΠΕΔΙΟΥ ΠΟΥ ΑΦΟΡΑ ΤΙΣ ΑΠΑΙΤΗΣΕΙΣ ΕΛΑΧΙΣΤΗΣ ΕΝΕΡΓΕΙΑΚΗΣ ΑΠΟΔΟΣΗΣ ΤΩΝ ΔΟΜΙΚΩΝ ΣΤΟΙΧΕΙΩΝ

Στην ετικέτα «Ενεργειακά Χαρακτηριστικά Κτιρίου» το πεδίο που αναφερόταν ως «Εύρος Ελάχιστων Απαιτήσεων» (Οθόνη 2) έχει αντικατασταθεί από το πεδίο 1 όπως υποδεικνύεται στην Οθόνη 3.

Πιστοποίηση κτιρίου: Καινούριο
Μετά την κατασκευή
Τύπος Κτιρίου: ΚΑΤΟΙΚΙΑ
Είδος Κτιρίου: Κτιριακή μονάδα
Ηφελιμο εμβαδό δαπέδου (m²): 250
Κτιριακό περιβάλλον: Κλιματιζόμενο
Εύρος Ελάχιστων Απαιτήσεων Τοιχοποιίας και Κουφωμάτων: [Dropdown menu with options: Unvalue Wall: 0.4 & Umean Κουφωμάτων 2.9, Unvalue Wall: 0.4-0.6 & Umean Κουφωμάτων 2.5]

Οθόνη 2

Το πεδίο αυτό αναγράφεται ως «Σύγκριση Ελάχιστων Απαιτήσεων Δομικών Στοιχείων» και μέσω αναδιπλούμενης λίστας (Drop List) δίνονται δύο επιλογές όπως φαίνεται στην Οθόνη 3.

Ενεργειακά Χαρακτηριστικά Κτιρίου

Πιστοποίηση κτιρίου: [Dropdown menu]
Τύπος Κτιρίου: [Dropdown menu]
Είδος Κτιρίου: [Dropdown menu]
Ηφελιμο εμβαδό δαπέδου (m²): [Text field]
Κτιριακό περιβάλλον: [Dropdown menu]
Σύγκριση Ελάχιστων Απαιτήσεων Δομικών Στοιχείων: [Dropdown menu with options: Σύγκριση με κάθε μέσο συντελεστή θερμοπερατότητας, Σύγκριση μόνο με τον μέσο συντελεστή του συνόλου]

Ενεργειακή κατανάλωση κτιρίου

Εκτιμώμενη κατανάλωση ενέργειας κτιρίου βάσει της Μεθοδολογίας Ενεργειακής Απόδοσης Κτιρίου σε kWh/m²yr

Φωτισμός: [Text field]
Θέρμανση: [Text field]
Ψύξη: [Text field]
Ζεστό νερό χρήσης: [Text field]

Κατανάλωση ενέργειας από ΑΠΕ: [Text field] kWh/m²yr
Εκπομπές διοξειδίου του άνθρακα: [Text field] kgCO₂/m²yr

Οθόνη 3

Οι επιλογές αυτές είναι:

- «Σύγκριση με τον κάθε μέσο συντελεστή θερμοπερατότητας ανά δομικό στοιχείο».
- «Σύγκριση μόνο με το μέσο συντελεστή θερμοπερατότητας του συνόλου των δομικών στοιχείων του κελύφους του κτιρίου».

Η σύγκριση που θα πραγματοποιείται βασίζεται στον Πίνακα 1 του περί Ρύθμισης της Ενεργειακής Απόδοσης των Κτιρίων (Απαιτήσεις Ελάχιστης Ενεργειακής Απόδοσης) Διάταγμα του 2020 (Κ.Δ.Π.121/2020).

Ως εκ τούτου, ανάλογα με την επιλογή που γίνεται προς συμμόρφωση με τις απαιτήσεις ελάχιστης ενεργειακής απόδοσης που αφορούν το κέλυφος του κτιρίου, ο ΕΕ θα πρέπει να επιλέξει η σύγκριση των δομικών στοιχείων να γίνεται με τον κάθε μέσο συντελεστή θερμοπερατότητας ανά δομικό στοιχείο ή με το μέσο συντελεστή θερμοπερατότητας του συνόλου των δομικών στοιχείων του κελύφους του κτιρίου, όπως φαίνεται στην οθόνη 3.1 και στις οθόνες 3.2β και 3.2β .

Οθόνη 3.1

- i. 1^η Επιλογή Πεδίου 1: «Σύγκριση με τον κάθε μέσο συντελεστή θερμοπερατότητας ανά δομικό στοιχείο».

Οθόνη 3.2α

- ii. 2^η Επιλογή Πεδίου 1: «Σύγκριση μόνο με το μέσο συντελεστή θερμοπερατότητας του συνόλου των δομικών στοιχείων του κελύφους του κτιρίου».

Οθόνη 3.2β

2. ΧΑΡΑΚΤΗΡΙΣΤΙΚΑ ΚΤΙΡΙΟΥ /ΔΟΜΙΚΑ ΣΤΟΙΧΕΙΑ ΚΕΛΥΦΟΥΣ ΤΟΥ ΚΤΙΡΙΟΥ

Αφού συμπληρωθούν όλα τα πεδία της Οθόνης 3 ο ΕΕ μεταβαίνει στην ετικέτα «4. Χαρακτηριστικά Κτιρίου» από το Κυρίως Μενού του εργαλείου των Συστάσεων (ΣΕΑΚ), όπου ανάλογα με το τι είχε επιλέξει στο πεδίο 1 της Οθόνης 3 καλείται όπως συμπληρώσει είτε τα πεδία όπως φαίνονται στις Οθόνες 4.1.1 έως 4.1.4, είτε τα πεδία όπως φαίνονται στις Οθόνες 4.2.1 & 4.2.2 αντίστοιχα.

2.1. ΣΥΜΠΛΗΡΩΣΗ ΠΕΔΙΩΝ ΒΑΣΕΙ 1^{ης} ΕΠΙΛΟΓΗΣ ΣΤΟ ΠΕΔΙΟ 1 ΤΗΣ ΕΤΙΚΕΤΑΣ «3. ΕΝΕΡΓΕΙΑΚΑ ΧΑΡΑΚΤΗΡΙΣΤΙΚΑ ΣΤΟΙΧΕΙΟΥ»

Εφόσον έχει επιλεγεί «Σύγκριση με κάθε μέσο συντελεστή θερμοπερατότητας ανά δομικό στοιχείο» της ετικέτας «3. Ενεργειακά Χαρακτηριστικά Στοιχείου» εμφανίζονται στην υποετικέτα «Δομικά Στοιχεία κελύφους του κτιρίου» οι καρτέλες που αφορούν «Τοιχοποιία και Φέρουσα Κατασκευή», «Οροφή/Δάπεδα» και «Παράθυρα /Πόρτες», όπως φαίνεται στην Οθόνη 4.1, καθώς και η καρτέλα «Μέσος Συντελεστής Σκίασης Κουφωμάτων».

Ο ΕΕ καλείται όπως συμπληρώσει τα πεδία που παρουσιάζονται στις εν λόγω καρτέλες, και αφορούν τον μέσο συντελεστή θερμοπερατότητας του κάθε δομικού στοιχείου του κελύφους του εξεταζόμενου κτιρίου/κτιριακής μονάδας το μέγιστο μέσο συντελεστή σκίασης κουφωμάτων.

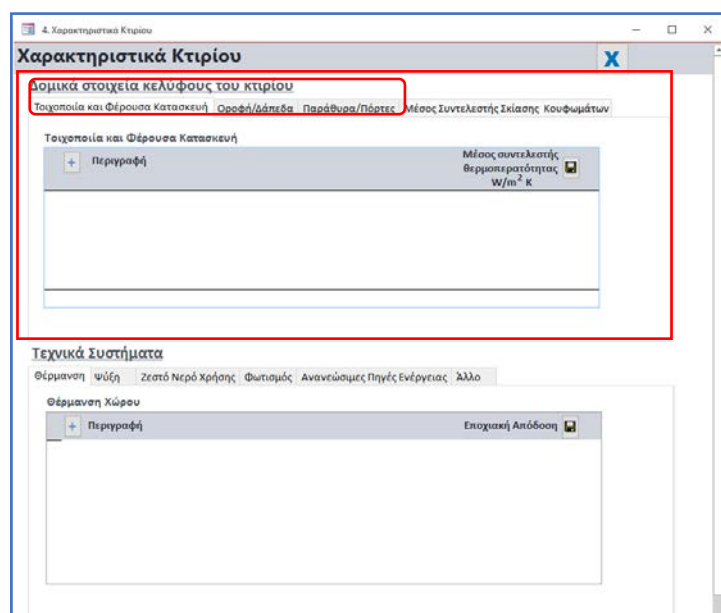

Οθόνη 4.1

2.1.1 Τοιχοποιία και Φέρουσα Κατασκευή

Η καρτέλα που φαίνεται στην Οθόνη 4.1.1 αφορά τους τοίχους και τα στοιχεία της φέρουσας κατασκευής που συνιστούν μέρος του κελύφους του εξεταζόμενου κτιρίου/κτιριακής μονάδας. Ο ΕΕ καλείται να καταγράψει την τιμή του μέσου συντελεστή θερμοπερατότητας των εν λόγω στοιχείων. Ο υπολογισμός του μέσου συντελεστή θερμοπερατότητας των εν λόγω στοιχείων πρέπει να διεξαχθεί βάσει της οδηγίας «Μέθοδος Υπολογισμού Μέσου Συντελεστή Θερμοπερατότητας Δομικών Στοιχείων» με αρ.14, η οποία εκδόθηκε στις 29/05/2015.

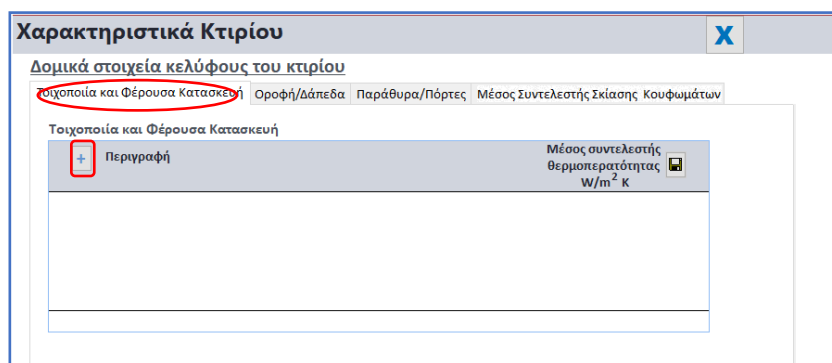

Οθόνη 4.1.1

Ο ΕΕ πατώντας το κουμπί  έχει τη δυνατότητα να εισάγει τα δεδομένα που απαιτούνται για την «Τοιχοποιία και την Φέρουσα Κατασκευή» του εξεταζόμενου κτιρίου/κτιριακής μονάδας. Συγκεκριμένα πρέπει να εισάγει τον τύπο της τοιχοποιίας (όπως ισχύει και στην προηγούμενη έκδοση του ΣΕΑΚ) και το μέσο συντελεστή θερμοπερατότητας τοίχων και στοιχείων της φέρουσας κατασκευής (κολόνες, δοκοί και τοιχία) που συνιστούν μέρος του κελύφους του κτιρίου, όπως φαίνεται στην Οθόνη 4.1.1α και το παράδειγμα της Οθόνης 4.1.1β.

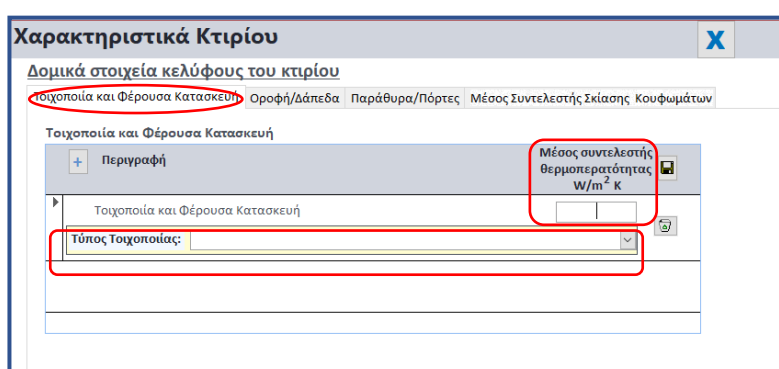

Οθόνη 4.1.1α

Παράδειγμα

Δομικά στοιχεία κελύφους του κτιρίου

Τοιχοποιία και Φέρουσα Κατασκευή Οροφή/Δάπεδα Παράθυρα/Πόρτες Μέσος Συντελεστής Σκίασης Κουφωμάτων

Τοιχοποιία και Φέρουσα Κατασκευή

Μέσος συντελεστής θερμοπερατότητας $W/m^2 K$

1) Τοιχοποιία και Φέρουσα Κατασκευή 0.36

Τύπος Τοιχοποιίας: Τοίχοι και στοιχεία της φερούσας κατασκευής (κολόνες, δοκοί, τοιχία) που

Οθόνη 4.1.1β

2.1.2 Οροφή / Δάπεδα

Η καρτέλα που φαίνεται στην Οθόνη 4.1.2 αφορά τα οριζόντια δομικά στοιχεία εκτεθειμένα στο εξωτερικό περιβάλλον(δάπεδα σε πυλώτη ή σε πρόβολο) και οροφών που συνιστούν μέρος του κελύφους του εξεταζόμενου κτιρίου/κτιριακής μονάδας. Ο ΕΕ καλείται να καταγράψει την τιμή του μέσου συντελεστή θερμοπερατότητας των εν λόγω στοιχείων. Ο υπολογισμός του μέσου συντελεστή θερμοπερατότητας των εν λόγω στοιχείων πρέπει να διεξαχθεί βάσει της οδηγίας «Μέθοδος Υπολογισμού Μέσου Συντελεστή Θερμοπερατότητας Δομικών Στοιχείων» με αρ.14, η οποία εκδόθηκε στις 29/05/2015.

Δομικά στοιχεία κελύφους του κτιρίου

Τοιχοποιία και Φέρουσα Κατασκευή Οροφή/Δάπεδα Παράθυρα/Πόρτες Μέσος Συντελεστής Σκίασης Κουφωμάτων

Οροφή και Δάπεδα

Μέσος συντελεστής θερμοπερατότητας $W/m^2 K$

Οριζόντια δομικά στοιχεία εκτεθειμένα στο εξωτερικό περιβάλλον(δάπεδα σε πυλώτη ή σε πρόβολο) και οροφών που συνιστούν μέρος του κελύφους του κτιρίου

Οθόνη 4.1.2

Στην Οθόνη 4.1.2α δίνεται σχετικό παράδειγμα συμπλήρωσης της καρτέλας για «Οροφή/Δάπεδα».

Παράδειγμα

Δομικά στοιχεία κελύφους του κτιρίου

Τοιχοποιία και Φέρουσα Κατασκευή Οροφή/Δάπεδα Παράθυρα/Πόρτες Μέσος Συντελεστής Σκίασης Κουφωμάτων

Οροφή και Δάπεδα

Μέσος συντελεστής θερμοπερατότητας $W/m^2 K$

Οριζόντια δομικά στοιχεία εκτεθειμένα στο εξωτερικό περιβάλλον(δάπεδα σε πυλώτη ή σε πρόβολο) και οροφών που συνιστούν μέρος του κελύφους του κτιρίου 0.36

Οθόνη 4.1.2α

2.1.3 Παράθυρα / Πόρτες

Η καρτέλα που φαίνεται στην Οθόνη 4.1.3 αφορά τα κουφώματα (παράθυρα/μπαλκονόπορτες και εξώθυρες) που αποτελούν μέρος του κελύφους του εξεταζόμενου κτιρίου/κτιριακής μονάδας και είναι σε επαφή με το εξωτερικό περιβάλλον. Ο ΕΕ καλείται να καταγράψει την τιμή του μέσου συντελεστή θερμοπερατότητας των εν λόγω στοιχείων βάσει της οδηγίας «Μέθοδος Υπολογισμού Μέσου Συντελεστή Θερμοπερατότητας Δομικών Στοιχείων» με αρ.14, η οποία εκδόθηκε στις 29/05/2015.

Δομικά στοιχεία κελύφους του κτιρίου

Τοιχοποιία και Φέρουσα Κατασκευή | Οροφή/Δάπεδα | **Παράθυρα/Πόρτες** | Μέσος Συντελεστής Σκίασης Κουφωμάτων

Παράθυρα και Πόρτες

Περιγραφή	Μέσος συντελεστής θερμοπερατότητας W/m ² K
Κουφώματα (πόρτες, παράθυρα) που συνιστούν μέρος του κελύφους του κτιρίου	

Οθόνη 4.1.3

Στην Οθόνη 4.1.3α δίνεται σχετικό παράδειγμα συμπλήρωσης της καρτέλας για «Παράθυρα/Πόρτες».

Παράδειγμα

Δομικά στοιχεία κελύφους του κτιρίου

Τοιχοποιία και Φέρουσα Κατασκευή | Οροφή/Δάπεδα | **Παράθυρα/Πόρτες** | Μέσος Συντελεστής Σκίασης Κουφωμάτων

Παράθυρα και Πόρτες

Περιγραφή	Μέσος συντελεστής θερμοπερατότητας W/m ² K
Κουφώματα (πόρτες, παράθυρα) που συνιστούν μέρος του κελύφους του κτιρίου	2.21

Οθόνη 4.1.3α

2.1.4 Μέσος Συντελεστής Σκίασης Κουφωμάτων

Η καρτέλα που φαίνεται στην Οθόνη 4.1.4 αφορά το μέσο συντελεστή σκίασης κουφωμάτων (παράθυρα) που συνιστούν μέρος του κελύφους του κτιρίου/κτιριακής μονάδας. Ο ΕΕ καλείται να καταγράψει την τιμή αυτή.

Σημειώνεται ότι η καρτέλα «Μέσος Συντελεστής Σκίασης Κουφωμάτων» παρουσιάζεται και στις δύο επιλογές που δίνονται στο Πεδίο 1 της Ετικέτας «Ενεργειακά Χαρακτηριστικά Κτιρίου» (Οθόνη 3).

Οθόνη 4.1.4

Στην Οθόνη 4.1.4α δίνεται σχετικό παράδειγμα συμπλήρωσης της καρτέλας για το «Μέσο Συντελεστή Σκίασης Κουφωμάτων».

Παράδειγμα

This screenshot is identical to the previous one, but the value field in the table is now filled with the number "0.62".

Οθόνη 4.1.4α

2.2. ΣΥΜΠΛΗΡΩΣΗ ΠΕΔΙΩΝ ΒΑΣΕΙ 2^{ης} ΕΠΙΛΟΓΗΣ ΣΤΟ ΠΕΔΙΟ 1 ΤΗΣ ΕΤΙΚΕΤΑΣ «3. ΕΝΕΡΓΕΙΑΚΑ ΧΑΡΑΚΤΗΡΙΣΤΙΚΑ ΣΤΟΙΧΕΙΟΥ»

Εφόσον επιλεγεί «Σύγκριση μόνο με το μέσο συντελεστή θερμοπερατότητας του συνόλου των δομικών στοιχείων του κελύφους του κτιρίου» της ετικέτας «Ενεργειακά Χαρακτηριστικά Στοιχείου» εμφανίζονται στην υποετικέτα «Δομικά Στοιχεία κελύφους του κτιρίου» η καρτέλα που αφορά το «Μέσος Συντελεστής Σκίασης Κουφωμάτων» αναφορικά με το συντελεστή θερμοπερατότητας, όπως φαίνεται στην Οθόνη 4.2.

Η καρτέλα «Μέσος Συντελεστής Σκίασης Κουφωμάτων» που φαίνεται στην Οθόνη 4.2.1 παρουσιάζεται και στις δύο επιλογές.

Ο ΕΕ καλείται όπως συμπληρώσει το πεδίο που παρουσιάζεται στην εν λόγω καρτέλα, καθώς θα πρέπει να πραγματοποιηθεί σύγκριση των τιμών του μέσου συντελεστή θερμοπερατότητας του συνόλου των δομικών στοιχείων του κελύφους του εξεταζόμενου κτιρίου/κτιριακής μονάδας με την τιμή που αντιστοιχεί στον Πίνακα 1 του του περί Ρύθμισης της Ενεργειακής Απόδοσης των Κτιρίων (Απαιτήσεις Ελάχιστης Ενεργειακής Απόδοσης) Διάταγμα του 2020 (Κ.Δ.Π.121/2020).

Οθόνη 4.2.

2.2.1 Μέσος Συντελεστής θερμοπερατότητας του συνόλου των δομικών στοιχείων του κελύφους του κτιρίου

Η καρτέλα που φαίνεται στην Οθόνη 4.2.1α αφορά το μέσο συντελεστή θερμοπερατότητας του συνόλου των δομικών στοιχείων του κελύφους του εξεταζόμενου κτιρίου/κτιριακής μονάδας.

Ο ΕΕ καλείται να καταγράψει την τιμή του μέσου συντελεστή θερμοπερατότητας του συνόλου των στοιχείων.

Οθόνη 4.2.1α

Στην Οθόνη 4.2.1β δίνεται σχετικό παράδειγμα συμπλήρωσης της καρτέλας για το «Μέσο Συντελεστή του Συνόλου των Δομικών Στοιχείων» του κελύφους ενός εξεταζόμενου κτιρίου/κτιριακής μονάδας.

Παράδειγμα

This screenshot is identical to the previous one, but the input field in the table now contains the value "0.60".

Οθόνη 4.2.1β

2.1.2 Μέσος Συντελεστής Σκίασης Κουφωμάτων

Η καρτέλα που φαίνεται στην Οθόνη 4.2.2α αφορά το μέσο συντελεστή σκίασης κουφωμάτων (παράθυρα) που συνιστούν μέρος του κελύφους του κτιρίου/κτιριακής μονάδας. Ο ΕΕ καλείται να εισάγει την τιμή αυτή στην εν λόγω ετικέτα του εργαλείου των συστάσεων ΣΕΑΚ.

Σημειώνεται ότι η καρτέλα «Μέσος Συντελεστής Σκίασης Κουφωμάτων» παρουσιάζεται και στις δύο επιλογές που δίνονται στο Πεδίο 1 της Ετικέτας «Ενεργειακά Χαρακτηριστικά Κτιρίου» (Οθόνη 3).

Μέσος συντελεστής σκίασης	
Περιγραφή	Μέσος συντελεστής σκίασης κουφωμάτων
Μέσος Συντελεστής Σκίασης σε Κουφώματα (παράθυρα) που συνιστούν μέρος του Κελύφους του Κτιρίου	<input type="text"/>

Οθόνη 4.2.2α

Στην Οθόνη 4.2.1β δίνεται σχετικό παράδειγμα συμπλήρωσης της καρτέλας για το Μέσο Συντελεστή Συντελεστής Σκίασης Κουφωμάτων.

Παράδειγμα

Δομικά στοιχεία κελύφους του κτιρίου	
Μέσος Συντελεστής του Συνόλου των Στοιχείων του Κελύφους του Κτιρίου	
Μέσος Συντελεστής Σκίασης Κουφωμάτων	
Μέσος συντελεστής σκίασης	
Περιγραφή	Μέσος συντελεστής σκίασης κουφωμάτων
Μέσος Συντελεστής Σκίασης σε Κουφώματα (παράθυρα) που συνιστούν μέρος του Κελύφους του Κτιρίου	0.62

Οθόνη 4.2.2β

3. ΧΑΡΑΚΤΗΡΙΣΤΙΚΑ ΚΤΙΡΙΟΥ/ΤΕΧΝΙΚΑ ΧΑΡΑΚΤΗΡΙΣΤΙΚΑ

3.1. ΣΥΜΠΛΗΡΩΣΗ ΝΕΟΥ ΠΕΔΙΟΥ ΓΙΑ ΚΤΙΡΙΑ /ΚΤΙΡΙΑΚΕΣ ΜΟΝΑΔΕΣ ΠΟΥ ΧΡΗΣΙΜΟΠΟΙΟΥΝΤΑΙ ΩΣ ΚΑΤΟΙΚΙΕΣ

Στην περίπτωση που το εξεταζόμενο κτίριο /κτιριακή μονάδα χρησιμοποιείται ως «Κατοικία» τότε ο ΕΕ καλείται όπως συμπληρώσει και το πεδίο 2 που αφορά τη Ζήτηση Ενέργειας για θέρμανση¹, στην καρτέλα «Θέρμανση», όπως φαίνεται στην Οθόνη 5.1.

4. Χαρακτηριστικά Κτιρίου

Χαρακτηριστικά Κτιρίου

Μέσος Συντελεστής του Συνόλου των Στοιχείων του Κελύφους του Κτιρίου Μέσος Συντελεστής Σκίασης Κουφωμάτων

Μέσος Συντελεστής του Συνόλου των Στοιχείων του Κελύφους του Κτιρίου

Περιγραφή	Μέσος συντελεστής θερμοπερατότητας W/m ² K
Μέσος Συντελεστής του Συνόλου των Στοιχείων του Κελύφους του Κτιρίου	

Τεχνικά Συστήματα

Θέρμανση Ψύξη Ζεστό Νερό Χρήσης Φωτισμός Ανανεώσιμες Πηγές Ενέργειας Άλλο

Θέρμανση Χώρου

+ Περιγραφή	Εποχιακή Απόδοση
-------------	------------------

Απαιτήσεις Θέρμανσης για κτίρια και κτιριακές μονάδες που χρησιμοποιούνται ως Κατοικίες

Η Ζήτηση Ενέργειας για Θέρμανση για κτίριο /κτιριακή μονάδα που χρησιμοποιείται ως κατοικία είναι: kW/h² year

Πεδίο 2

Οθόνη 5.1

¹ Ο υπολογισμός της Ζήτησης Ενέργειας από Θέρμανση γίνεται βάσει του περί Ρύθμισης της Ενεργειακής Απόδοσης των Κτιρίων (Μεθοδολογία Υπολογισμού Ενεργειακής Απόδοσης Κτιρίου) Διάταγμα του 2015 (Κ.Δ.Π 33/2015) και αφορά την ενεργειακή απαίτηση για τη θέρμανση (H_d).

Ως εκ τούτου, ο ΕΕ για κτίριο ή κτιριακή μονάδα που χρησιμοποιείται ως «Κατοικία» καλείται όπως συμπληρώσει τόσο στο σημείο 1 όσο και το σημείο 2 όπως φαίνεται στην Οθόνη 5.1.1 και στο Παράδειγμα της Οθόνης 5.1.2.

Τεχνικά Συστήματα

Θέρμανση Ψύξη Ζεστό Νερό Χρήσης Φωτισμός Ανανεώσιμες Πηγές Ενέργειας Άλλο

Θέρμανση Χώρου

	Περιγραφή	Εποχιακή Απόδοση
1)		

Απαιτήσεις Θέρμανσης για κτίρια και κτιριακές μονάδες που χρησιμοποιούνται ως Κατοικίες

Η Ζήτηση Ενέργειας για Θέρμανση για κτίριο /κτιριακή μονάδα που χρησιμοποιείται ως κατοικία είναι: kW/h² year

Οθόνη 5.1.1

Παράδειγμα

Τεχνικά Συστήματα

Θέρμανση Ψύξη Ζεστό Νερό Χρήσης Φωτισμός Ανανεώσιμες Πηγές Ενέργειας Άλλο

Θέρμανση Χώρου

	Περιγραφή	Εποχιακή Απόδοση
1)	XXXXX	0.9

Απαιτήσεις Θέρμανσης για κτίρια και κτιριακές μονάδες που χρησιμοποιούνται ως Κατοικίες

Η Ζήτηση Ενέργειας για Θέρμανση για κτίριο /κτιριακή μονάδα που χρησιμοποιείται ως κατοικία είναι: kW/h² year

Οθόνη 5.1.2

3.2. ΣΥΜΠΛΗΡΩΣΗ ΝΕΩΝ ΠΕΔΙΩΝ ΓΙΑ ΚΤΙΡΙΑ ή ΚΤΙΡΙΑΚΕΣ ΜΟΝΑΔΕΣ ΠΟΥ ΧΡΗΣΙΜΟΠΟΙΟΥΝΤΑΙ ΩΣ ΓΡΑΦΕΙΑ

Στην περίπτωση που το εξεταζόμενο κτίριο ή κτιριακή μονάδα χρησιμοποιείται ως «Γραφείο» τότε ο ΕΕ καλείται όπως συμπληρώσει εκτός από το είδος των λαμπτήρων φωτισμού που διαθέτει το εξεταζόμενο κτίριο ή κτιριακή μονάδα και το πεδίο 3 που φαίνεται στην Οθόνη 5.2, στην καρτέλα «Φωτισμός». Το πεδίο 3 αφορά την επιλογή μέσω αναδιπλούμενης λίστας (Drop List), των παραμέτρων που θα γίνει η σύγκριση, η οποία αφορά τις απαιτήσεις ελάχιστης ενεργειακής απόδοσης φωτισμού για κτίρια και κτιριακές μονάδες που χρησιμοποιούνται ως Γραφεία σύμφωνα με τον Πίνακα 1 του περί Ρύθμισης της Ενεργειακής Απόδοσης των Κτιρίων (Απαιτήσεις Ελάχιστης Ενεργειακής Απόδοσης) Διάταγμα του 2020 (Κ.Δ.Π.121/2020), όπως φαίνεται στην Οθόνη 5.2.α.

Οθόνη 5.2

Οι επιλογές που δίνονται στο Πεδίο 3 φαίνονται στην Οθόνη 5.2α

The close-up shows the dropdown menu for "Σύγκριση Ελάχιστων Απαιτήσεων βάσει:" (Compare minimum requirements based on:). The options listed are: "Μέσης Εγκατεστημένης Ισχύς Φωτισμού" (Medium installed lighting power), "Συστήματος Αυτοματισμού" (Automation system), and "Μέσης Εγκατεστημένης Ισχύς Φωτισμού και Συστήματος Αυτοματισμού" (Medium installed lighting power and automation system).

Οθόνη 5.2α

Συγκεκριμένα οι επιλογές που δίνονται στην αναδιπλούμενη λίστα του πεδίου στο Πεδίο 3 (Οθόνη 5.2α) είναι:

- i. 1^η Επιλογή - Σύγκριση Ελαχίστων Απαιτήσεων βάσει: Μέσης Εγκατεστημένης Ισχύς Φωτισμού.
- ii. 2^η Επιλογή - Σύγκριση Ελαχίστων Απαιτήσεων βάσει: Συστήματος Αυτοματισμού & Ελέγχου².
- iii. 3^η Επιλογή - Σύγκριση Ελαχίστων Απαιτήσεων βάσει: Μέσης Εγκατεστημένης Ισχύς Φωτισμού και Συστήματος Αυτοματισμού & Ελέγχου.

Ανάλογα με την επιλογή που κάνει ο ΕΕ εμφανίζονται στην οθόνη διαφορετικά πεδία, όπως φαίνονται στις Οθόνες: Οθόνη 5.2.1, Οθόνη 5.2.2, Οθόνη 5.2.3, όπου ο ΕΕ καλείται όπως συμπληρωσει με βάση την τεκμηριωμένη πληροφόρηση που έχει λάβει ή τους υπολογισμούς που έχει κάνει για το εν λόγω πεδίο.

5.2.1 -1^η Επιλογή - Σύγκριση Ελαχίστων Απαιτήσεων βάσει Μέσης Εγκατεστημένης Ισχύς Φωτισμού

Στην καρτέλα που φαίνεται στην Οθόνη 5.2.1 ο ΕΕ καλείται όπως συμπληρώσει την τιμή της Μέσης Εγκατεστημένης Ισχύς Φωτισμού του εξεταζόμενου κτιρίου ή κτιριακής μονάδας βάσει του σημείου 11 του Πίνακα 1 του περί Ρύθμισης της Ενεργειακής Απόδοσης των Κτιρίων (Απαιτήσεις Ελάχιστης Ενεργειακής Απόδοσης) Διάταγμα του 2020 (Κ.Δ.Π.121/2020).

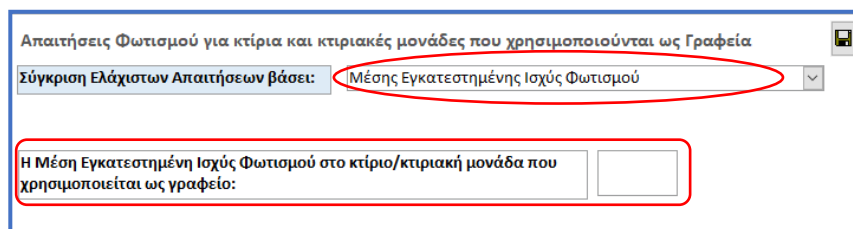

Οθόνη 5.2.1

Στις Οθόνες 5.2.1α και 5.2.1β παρουσιάζεται σχετικό παράδειγμα συμπλήρωσης των πεδίων που αφορούν τον Φωτισμό, όταν επιλέγεται από τον ΕΕ η σύγκριση ελάχιστων απαιτήσεων βάσει τη Μέση Εγκατεστημένη Ισχύς Φωτισμού.

Σημειώνεται ότι σε όλες τις περιπτώσεις η συμπλήρωση του είδους των λαμπτήρων φωτισμού που διαθέτει το εξεταζόμενο κτίριο/κτιριακή μονάδα γίνεται όπως και στην προηγούμενη έκδοση του εργαλείου των συστάσεων ΣΕΑΚ.

² Συστήμα Αυτοματισμού και Ελέγχου βάσει του σημείου 11 του Πίνακα 1 του περί Ρύθμισης της Ενεργειακής Απόδοσης των Κτιρίων (Απαιτήσεις Ελάχιστης Ενεργειακής Απόδοσης) Διάταγμα του 2020 (Κ.Δ.Π.121/2020).

Παραδείγματα

4. Χαρακτηριστικά Κτιρίου

Χαρακτηριστικά Κτιρίου

Θέρμανση Ψύξη Ζεστό Νερό Χρήσης Φωτισμός Ανανεώσιμες Πηγές Ενέργειας Άλλο

Φωτισμός

+ Περιγραφή

1) XXXXXXX

Τύπος Λαμπτήρων: Φωτοδιόδοι

Απαιτήσεις Φωτισμού για κτίρια και κτιριακές μονάδες που χρησιμοποιούνται ως Γραφεία

Σύγκριση Ελάχιστων Απαιτήσεων βάσει: Μέσης Εγκατεστημένης Ισχύς Φωτισμού

Η Μέση Εγκατεστημένη Ισχύς Φωτισμού στο κτίριο/κτιριακή μονάδα που χρησιμοποιείται ως γραφείο: 9.68

Οθόνη 5.2.1α

Τεχνικά Συστήματα

Θέρμανση Ψύξη Ζεστό Νερό Χρήσης Φωτισμός Ανανεώσιμες Πηγές Ενέργειας Άλλο

Φωτισμός

+ Περιγραφή

1) XXXXXXX

Τύπος Λαμπτήρων: Φωτοδιόδοι

Απαιτήσεις Φωτισμού για κτίρια και κτιριακές μονάδες που χρησιμοποιούνται ως Γραφεία

Σύγκριση Ελάχιστων Απαιτήσεων βάσει: Μέσης Εγκατεστημένης Ισχύς Φωτισμού

Η Μέση Εγκατεστημένη Ισχύς Φωτισμού στο κτίριο/κτιριακή μονάδα που χρησιμοποιείται ως γραφείο: 9.68

Οθόνη 5.2.1β

5.2.2 - 2^η Επιλογή - Σύγκριση Ελαχίστων Απαιτήσεων βάσει Συστήματος Αυτοματισμού & Ελέγχου

Στην καρτέλα που φαίνεται στην Οθόνη 5.2.2 ο ΕΕ καλείται όπως συμπληρώσει εάν το εξεταζόμενο κτίριο ή κτιριακή μονάδα έχει ή θα έχει εξοπλιστεί με Σύστημα Αυτοματισμού & Ελέγχου για τον Φωτισμό όπως αυτό ορίζεται στο σημείο 11 του Πίνακα 1 του περί Ρύθμισης της Ενεργειακής Απόδοσης των Κτιρίων (Απαιτήσεις Ελάχιστης Ενεργειακής Απόδοσης) Διάταγμα του 2020 (Κ.Δ.Π.121/2020).

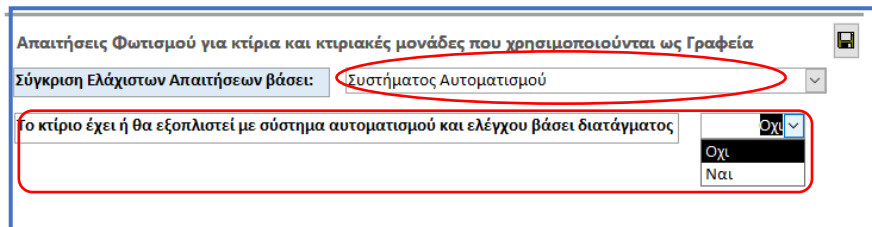

Οθόνη 5.2.2

Στην Οθόνη 5.2.2α παρουσιάζεται παράδειγμα συμπλήρωσης των απαιτούμενων πεδίων για τον φωτισμό.

Παράδειγμα

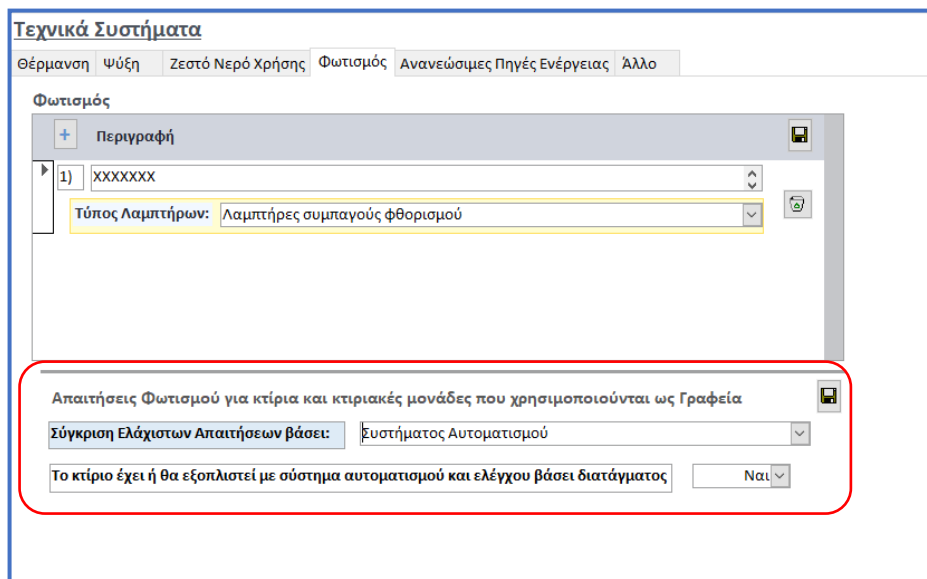

Οθόνη 5.2.2α

5.2.3 - 3^η Επιλογή - Σύγκριση Ελαχίστων Απαιτήσεων βάσει Μέσης Εγκατεστημένης Ισχύς Φωτισμού και Συστήματος Αυτοματισμού & Ελέγχου

Στην καρτέλα που φαίνεται στην Οθόνη 5.2.3 ο ΕΕ καλείται όπως συμπληρώσει την τιμή της Μέσης Εγκατεστημένης Ισχύς Φωτισμού του εξεταζόμενου κτιρίου ή κτιριακής μονάδας και να δηλώσει εάν το κτίριο ή κτιριακή μονάδα έχει ή θα εγκαταστήσει Σύστημα Αυτοματισμού & Ελέγχου για τον Φωτισμό βάσει του σημείου 11 του Πίνακα 1 του περί Ρύθμισης της Ενεργειακής Απόδοσης των Κτιρίων (Απαιτήσεις Ελάχιστης Ενεργειακής Απόδοσης) Διάταγμα του 2020 (Κ.Δ.Π.121/2020).

Απαιτήσεις Φωτισμού για κτίρια και κτιριακές μονάδες που χρησιμοποιούνται ως Γραφεία

Σύγκριση Ελάχιστων Απαιτήσεων βάσει: Μέσης Εγκατεστημένης Ισχύς Φωτισμού και Συστήματος Αυτοματισμού

Το κτίριο έχει ή θα εξοπλιστεί με σύστημα αυτοματισμού και ελέγχου βάσει διατάγματος

Η Μέση Εγκατεστημένη Ισχύς Φωτισμού στο κτίριο/κτιριακή μονάδα που χρησιμοποιείται ως γραφείο:

Οθόνη 5.2.3

Στην Οθόνη 5.2.3α παρουσιάζεται παράδειγμα συμπλήρωσης των απαιτούμενων πεδίων.

Παράδειγμα

Τεχνικά Συστήματα

Θέρμανση Ψύξη Ζεστό Νερό Χρήσης Φωτισμός Ανανεώσιμες Πηγές Ενέργειας Άλλο

Φωτισμός

Περιγραφή
1) xxxxxxxx

Τύπος Λαμπτήρων: Φωτοδιόδοι

Απαιτήσεις Φωτισμού για κτίρια και κτιριακές μονάδες που χρησιμοποιούνται ως Γραφεία

Σύγκριση Ελάχιστων Απαιτήσεων βάσει: Μέσης Εγκατεστημένης Ισχύς Φωτισμού και Συστήματος Αυτοματισμού

Το κτίριο έχει ή θα εξοπλιστεί με σύστημα αυτοματισμού και ελέγχου βάσει διατάγματος

Η Μέση Εγκατεστημένη Ισχύς Φωτισμού στο κτίριο/κτιριακή μονάδα που χρησιμοποιείται ως γραφείο:

Οθόνη 5.2.3α

ΟΔΗΓΙΑ ΑΡ. 22

ΚΥΠΡΙΑΚΗ ΔΗΜΟΚΡΑΤΙΑ

ΥΠΟΥΡΓΕΙΟ ΕΝΕΡΓΕΙΑΣ, ΕΜΠΟΡΙΟΥ ΚΑΙ ΒΙΟΜΗΧΑΝΙΑΣ

Αρ. Φακ.: 8.4.02.8.2

Τηλ: + 357 22 409356

Φαξ: + 357 22 304759

e-mail: epbd_qualifiedexperts@cytanet.com.cy

30 Νοεμβρίου 2020

Ειδικευμένους Εμπειρογνώμονες

Έκδοση Οδηγίας της Αρμόδιας Αρχής προς τους Ειδικευμένους Εμπειρογνώμονες σύμφωνα με την παράγραφο (1) του κανονισμού 11 των Περί Ρύθμισης της Ενεργειακής Απόδοσης των Κτιρίων (Ενεργειακή Πιστοποίηση των Κτιρίων) Κανονισμών του 2009 και 2014 - Οδηγία αρ.22: «Μέθοδος Υπολογισμού Μέσου Συντελεστή Θερμοπερατότητας του Συνόλου των Στοιχείων του Κελύφους του κτιρίου & της κτιριακής μονάδας και Υπολογισμού Μέσου Συντελεστή Σκίασης σε Κουφώματα (παράθυρα) που συνιστούν μέρος του κελύφους του κτιρίου & της κτιριακής μονάδας»

Έχω οδηγίες να αναφερθώ στο πιο πάνω θέμα και να σας ενημερώσω ότι η Αρμόδια Αρχή έχει προχωρήσει στην ετοιμασία μεθόδου υπολογισμού του Μέσου Συντελεστή Θερμοπερατότητας του Συνόλου των Στοιχείων του Κελύφους του κτιρίου & της κτιριακής μονάδας και του Μέσου Συντελεστή Σκίασης σε Κουφώματα (παράθυρα) που συνιστούν μέρος του κελύφους του κτιρίου & της κτιριακής μονάδας.

2. Η μέθοδος υπολογισμού επισυνάπτεται στο Παράρτημα.

3. Η παρούσα Οδηγία τίθεται σε ισχύ από την ημερομηνία έκδοσης της και πρέπει να ληφθεί υπόψη από όλους τους Ειδικευμένους Εμπειρογνώμονες τόσο για γενική ενημέρωση όσο και για πιστή εφαρμογή της.

(Ιωάννα Ζυμαρά)

για Διευθυντή Υπηρεσίας Ενέργειας

Αρμόδια Αρχή

ΥΠΗΡΕΣΙΑ ΕΝΕΡΓΕΙΑΣ

Ανδρέα Αραούζου 13-15, 1421 Λευκωσία

www.energy.gov.cy

ΠΑΡΑΡΤΗΜΑ

ΥΠΗΡΕΣΙΑ ΕΝΕΡΓΕΙΑΣ

Ανδρέα Αραούζου 13-15, 1421 Λευκωσία

www.energy.gov.cy

ΥΠΟΥΡΓΕΙΟ ΕΝΕΡΓΕΙΑΣ, ΕΜΠΟΡΙΟΥ ΚΑΙ ΒΙΟΜΗΧΑΝΙΑΣ
ΥΠΗΡΕΣΙΑ ΕΝΕΡΓΕΙΑΣ

Μέθοδος Υπολογισμού
Μέσου Συντελεστή Θερμοπερατότητας
του Συνόλου των Στοιχείων του Κελύφους
και
Μέσου Συντελεστή Σκίασης σε Κουφώματα (παράθυρα)
που Συνιστούν Μέρος του Κελύφους

Νοέμβριος 2020

1. Μέθοδος Υπολογισμού Μέσου Συντελεστή Θερμοπερατότητας του Συνόλου των Στοιχείων του Κελύφους του κτιρίου & της κτιριακής μονάδας

Ο Μέσος Συντελεστής Θερμοπερατότητας του Συνόλου των Στοιχείων του Κελύφους του κτιρίου & της κτιριακής μονάδας, σύμφωνα με το σημείο (7) του Πίνακα 1 του περί Ρύθμισης Ενεργειακής Απόδοσης των Κτιρίων (Απαιτήσεις Ελάχιστης Ενεργειακής Απόδοσης) Διατάγματα του 2020, Κ.Δ.Π.121/2020, υπολογίζεται σύμφωνα με τη σχέση:

$$U_{m, all} = \frac{\sum U_i \cdot A_i}{\sum A_i} = \frac{\sum U_{j, \tau} \cdot A_{j, \tau} + \sum U_{k, \varphi k} \cdot A_{k, \varphi k} + \sum U_{l, o} \cdot A_{l, o} + \sum U_{m, w} \cdot A_{m, w}}{\sum A_{j, \tau} + \sum A_{k, \varphi k} + \sum A_{l, o} + \sum A_{m, w}} \left[\frac{W}{m^2 K} \right]$$

(Σχέση 1)

όπου:

$U_{m, all}$	μέσος συντελεστής θερμοπερατότητας του συνόλου των δομικών στοιχείων του κελύφους του κτιρίου ή της κτιριακής μονάδας
j	αύξοντας αριθμός ανά είδος τοίχου που συνιστούν μέρος του κελύφους ή της κτιριακής μονάδας
k	αύξοντας αριθμός ανά είδος φέρουσας κατασκευής (κολόνες, δοκοί και τοιχία) που συνιστούν μέρος του κελύφους ή της κτιριακής μονάδας
l	αύξοντας αριθμός ανά είδος οριζόντιων δομικών στοιχείων (δάπεδα σε πυλωτή, δάπεδα σε πρόβολο, δώματα, στέγες) και οροφών που συνιστούν μέρος του κελύφους ή της κτιριακής μονάδας
m	αύξοντας αριθμός ανά είδος κουφωμάτων ¹ (παράθυρα, θύρες) που συνιστούν μέρος του κελύφους ή της κτιριακής μονάδας
$A_{i, \tau}, A_{k, \varphi k}, A_{l, o}, A_{m, w}$	το εμβαδόν επιφάνειας του εξεταζόμενου δομικού στοιχείου
$U_{i, \tau}, U_{k, \varphi k}, U_{l, o}, U_{m, w}$	ο συντελεστής θερμοπερατότητας του εξεταζόμενου δομικού στοιχείου που συνιστά μέρος του κελύφους του κτιρίου ή της κτιριακής μονάδας

Σημειώνεται ότι ο υπολογισμός κάθε μέσου συντελεστής θερμοπερατότητας δομικού στοιχείου που συνιστά μέρος του κελύφους ή της κτιριακής μονάδας υπολογίζεται βάσει οδηγίας με αρ. 14.

¹ Εξαιρούνται οι προθήκες καταστημάτων.

2. Μέθοδος Υπολογισμού Μέσου Συντελεστή Σκίασης σε Κουφώματα (παράθυρα) που συνιστούν μέρος του κελύφους του κτιρίου & της κτιριακής μονάδας

Ο συντελεστής σκίασης για κάθε κούφωμα (παράθυρο), σύμφωνα με το εδάφιο 2 (1) του περί Ρύθμισης Ενεργειακής Απόδοσης των Κτιρίων (Απαιτήσεις Ελάχιστης Ενεργειακής Απόδοσης) Διατάγματα του 2020, Κ.Δ.Π.121/2020, προκύπτει από την ακόλουθη σχέση:

$$\text{Συντελεστής Σκίασης} = \text{Τηλιακό} * \text{fsh} * \text{fsun}$$

(Σχέση 2.1)

όπου:

Τηλιακό	Η συνολική μετάδοση θερμότητας του εξεταζόμενου κουφώματος
fsh	Ο παράγοντας διορθώσεων σκίασης του εξεταζόμενου κουφώματος ²
fsun	Ο παράγοντας μείωσης για την κινητή ηλιακή προστασία του εξεταζόμενου κουφώματος ²

Ως εκ τούτου ο Μέσος Συντελεστή Σκίασης σε Κουφώματα (παράθυρα) που συνιστούν μέρος του κελύφους του κτιρίου & της κτιριακής μονάδας υπολογίζεται σύμφωνα με τη σχέση 2.2:

$$\text{Μέσος Συντ. Σκίασης, } m = \frac{\sum (\text{Τηλιακό, } i * \text{fsh, } i * \text{fsun, } i) * \text{Ai, } \pi}{\sum \text{Ai, } \pi}$$

(Σχέση 2.2)

όπου:

i	αύξοντας αριθμός ανά κούφωμα (παράθυρο) που συνιστούν μέρος του κελύφους ή της κτιριακής μονάδας
Ai,π	το εμβαδόν επιφάνειας του εξεταζόμενου κουφώματος (παράθυρου)

² Σύμφωνα με τη Μεθοδολογία Ενεργειακής Απόδοσης Κτιρίων (βλέπε Κεφ. 4.1.12.2 «Κέρδος ηλιακής θερμότητας μέσω διαφανών κατασκευών», σελ.53).

Διευκρινήσεις Οδηγιών

ΚΥΠΡΙΑΚΗ ΔΗΜΟΚΡΑΤΙΑ
ΥΠΟΥΡΓΕΙΟ ΕΜΠΟΡΙΟΥ, ΒΙΟΜΗΧΑΝΙΑΣ ΚΑΙ ΤΟΥΡΙΣΜΟΥ

Φακ: 8.4.02.8.2
Τηλ: 22409396
Φαξ: 22304759
E-mail: nhadjinikolaou@mcit.gov.cy

08 Ιουνίου, 2012

Προς: Ειδικευμένους Εμπειρογνώμονες

Κυρίες/ Κύριοι,

ΘΕΜΑ: Διευκρινίσεις σχετικά με την Οδηγία (αρ.7) προς Ειδικευμένους Εμπειρογνώμονες που εκδόθηκε στις 16 Μαΐου 2012

Αναφορικά με το πιο πάνω θέμα επισημαίνονται τα ακόλουθα:

1. Η αναγραφή στο ΠΕΑ της διεύθυνσης του κτιρίου είναι σημαντική πρώτιστα ως το στοιχείο που καθορίζει την ταυτότητα του κτιρίου. Κατά δεύτερον, το ΠΕΑ αποτελεί το μέσο που παρέχει στον ιδιοκτήτη καθώς και στον εκάστοτε υποψήφιο ενοικιαστή ή αγοραστή πληροφορίες για την ενεργειακή απόδοση του συγκεκριμένου κτιρίου.
2. Σε περίπτωση που ο ιδιοκτήτης ή ο εκπρόσωπός του, σύμφωνα με την Κ.Δ.Π.164/2009, δηλώσουν ότι το συγκεκριμένο κτίριο δεν διαθέτει διεύθυνση τότε ο Ειδικευμένος Εμπειρογνώμονας οφείλει:
 - i. Να διατηρεί στο Αρχείο του ανάλογα δικαιολογητικά τα οποία τεκμηριώνουν την πιο πάνω αναφορά.
 - ii. Να αναγράφει στο ηλεκτρονικό μήνυμα, με το οποίο υποβάλλει το ΠΕΑ για καταχώρηση, ότι το εν λόγω κτίριο δεν διαθέτει διεύθυνση.
 - iii. Να καταχωρεί στο λογισμικό iSBEMcy στην ετικέτα «Γενικά» υποετικέτα «Στοιχεία Έργου» στο πεδίο Διεύθυνσης Κτιρίου κατά περίπτωση και σύμφωνα με τα πιο κάτω παραδείγματα:

A). Παράδειγμα 1:

Γενικά - παράδειγμα κτιρίου -

Γενικά | **Βάση Δεδομένων Έργου** | Γεωμετρία | Ηλεκτρομηχανολογικές Εγκαταστάσεις | Κατατάξεις | Πλοηγός

Επιλογές αρχείου | Γενικές πληροφορίες

Βασικές πληροφορίες για το έργο, ιδιοκτήτη και Ειδ.εμπειρογν.

Στοιχεία έργου | **Στοιχεία κτιρίου** | Στοιχεία Ειδ.Εμπειρογνώμονα | Στοιχεία ενοίκου

Στοιχεία κτιρίου

Τύπος	ΚΑΤΑΣΤΗΜΑ ΛΙΑΝΙΚΩΝ ΠΩΛΗΣΕΩΝ
Όνομα έργου	L&D center
Διεύθυνση κτιρίου	Δεν υπάρχει διεύθυνση Φ/ΣΧ:32/15W3, Τμήμα:9/Τεμάχιο:256
Δήμος/Καινότητα	Στρόβολος Ταχ.Κώδικας 2057
Περιγραφή τοποθεσίας	
Ημερομηνία επιθεώρησης	18/06/2012 Ημερολόγιο

B). Παράδειγμα 2:

Γενικά - παράδειγμα κτιρίου -

Γενικά | **Βάση Δεδομένων Έργου** | Γεωμετρία | Ηλεκτρομηχανολογικές Εγκαταστάσεις | Κατατάξεις | Πλοηγός

Επιλογές αρχείου | Γενικές πληροφορίες

Βασικές πληροφορίες για το έργο, ιδιοκτήτη και Ειδ.εμπειρογν.

Στοιχεία έργου | **Στοιχεία κτιρίου** | Στοιχεία Ειδ.Εμπειρογνώμονα | Στοιχεία ενοίκου

Στοιχεία κτιρίου

Τύπος	ΚΑΤΑΣΤΗΜΑ ΛΙΑΝΙΚΩΝ ΠΩΛΗΣΕΩΝ
Όνομα έργου	L&D center
Διεύθυνση κτιρίου	Μακεδονίας Δεν υπάρχει αριθμός Φ/ΣΧ:32/15W3 Τμήμα:9/Τεμάχιο:256
Δήμος/Καινότητα	Στρόβολος Ταχ.Κώδικας 2057
Περιγραφή τοποθεσίας	
Ημερομηνία επιθεώρησης	18/07/2012 Ημερολόγιο

Ως εκ τούτου, καλείστε όπως εφαρμόζετε τα παραπάνω όταν ετοιμάζετε και αποστέλλετε ΠΕΑ για καταχώρηση στο Μητρώο. Σε αντίθετη περίπτωση το ΠΕΑ δεν θα γίνεται δεκτό για καταχώρηση. Σημειώνεται ότι η σχετική τεκμηρίωση ενδεχομένως να σας ζητηθεί κατά την υποβολή ή μετά την καταχώρηση του ΠΕΑ στο Μητρώο.

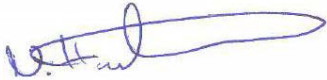

(Νίκος Χατζηνικολάου)
για Διευθυντή Υπηρεσίας Ενέργειας
Αρμόδια Αρχή